



IPAMV

Instituto de Previdência do Município de Vitória

RELATÓRIO DE GESTÃO 2018

Vitoria – ES

Fev/2019



SUMÁRIO

1	INTRODUÇÃO.....	3
2	GESTÃO PREVIDENCIÁRIA.....	3
2.1	Estrutura Organizacional	3
2.2	Legislação Aplicada	4
2.3	Controle Interno	4
2.4	Plano de Custeio	5
2.5	Plano de Benefícios	5
2.6	Diretoria Executiva	6
2.7	Composição dos Conselhos	7
2.8	Base Cadastral de Servidores Ativos.....	8
2.9	Recadastramento Inativos e Pensionistas	9
3	GESTÃO DE BENEFÍCIOS	9
3.1	Evolução do Quantitativo de Segurados do RPPS	9
3.2	Tipos de Benefícios Concedidos.....	11
3.3	Valor dos Benefícios	11
3.4	Forma de Reajustamento dos Benefícios	12
3.5	Benefícios Registrados e Pendentes de Registro	12
4	COMPENSAÇÃO PREVIDENCIÁRIA	13
4.1	Fluxo dos Processos Compensados.....	13
4.2	Fluxo Financeiro do Compreov	13
4.3	Benefícios com Direito a Compreov	14
5	GESTÃO ORÇAMENTÁRIA.....	15
5.1	Previsão Orçamentária	15
5.2	Comportamento das Receitas	15
5.3	COMPORTAMENTO DAS DESPESAS.....	17
6	GESTÃO FINANCEIRA	20
6.1	Valores de Receita de Contribuição	20
6.2	Aportes para Cobertura da Insuficiência Financeira	21
7	GESTÃO DOS INVESTIMENTOS.....	22
7.1	Composição do Comitê.....	22
7.2	Reuniões Realizadas	23
7.3	Entidades Credenciadas	23
7.4	Evolução Financeira dos Investimentos.....	24
7.5	Meta Atuarial X Carteira de Investimentos.....	25
7.6	Política de Investimentos	25
7.7	Posição da Carteira de Investimentos	26
8	PERÍCIA MÉDICA	27
8.1	Quadro de Médicos Peritos X Forma de Contratação	27
8.2	Perícias Realizadas	28



9 TAXA DE ADMINISTRATIVA	28
9.1 Base de Cálculo x Limite de Gasto	28
9.2 Licitações	29
9.2 Contratos/Convênios	29
10 GESTÃO PATRIMONIAL.....	34
10.1 Relação dos Ativos Patrimoniais	34
10.2 Implantação dos Procedimentos Contábeis Patrimoniais	34
11 GESTÃO ATUARIAL	36
11.1 Empresas Prestadoras de Serviços Atuariais X Atuários Responsáveis	36
11.2 Resultado Atuarial.....	36
12 GESTÃO DE PESSOAS.....	37
12.1 Treinamento.....	38
13 GESTÃO ACESSÓRIA.....	39
13.1 Informativo	39
13.2 Processos Administrativos e Judiciais	39
13.3 Empréstimo Consignado.....	40
13.4 Instruções Normativas	41
13.5 Acolhimento	41
13.6 Planejamento Estratégico	41
13.7 Promoção de Saúde e Qualidade de Vida - PSQV	42
13.7.1 Para os servidores:.....	43
13.7.2 Para os aposentados:.....	43
13.8 Ouvidoria / LAI (Lei De Acesso A Informação)	43
13.9 Responsabilidade Ambiental	44



1 INTRODUÇÃO

O presente Relatório apresenta as principais ações de gestão praticadas no Ipamv no exercício de 2018 e constitui instrumento à disposição dos órgãos de controle e da sociedade.

Dentre o conjunto de ações aqui descritas, destacamos a manutenção da renovação do Certificado de Regularidade Previdenciário – CRP, emitido em 14/5/2018 e 10/11/2018 pela Secretaria de Previdência do Ministério da Fazenda, o que possibilitou ao Município continuar pleiteando recursos federais com a finalidade de prestar mais serviços à sociedade; o compromisso com a qualificação profissional do quadro de pessoal; o contínuo processo de planejamento estratégico; e o registro de todos os processos de aposentadoria/pensão avaliados pelo TCEES, sem nenhuma denegação de registro.

2 GESTÃO PREVIDENCIÁRIA

2.1 ESTRUTURA ORGANIZACIONAL

A Lei nº 8.699, de 14 de agosto de 2014, instituiu a estrutura organizacional do Ipamv, com as unidades administrativas abaixo demonstradas, bem como descreveu em seu Art. 2º as atribuições dessas unidades.

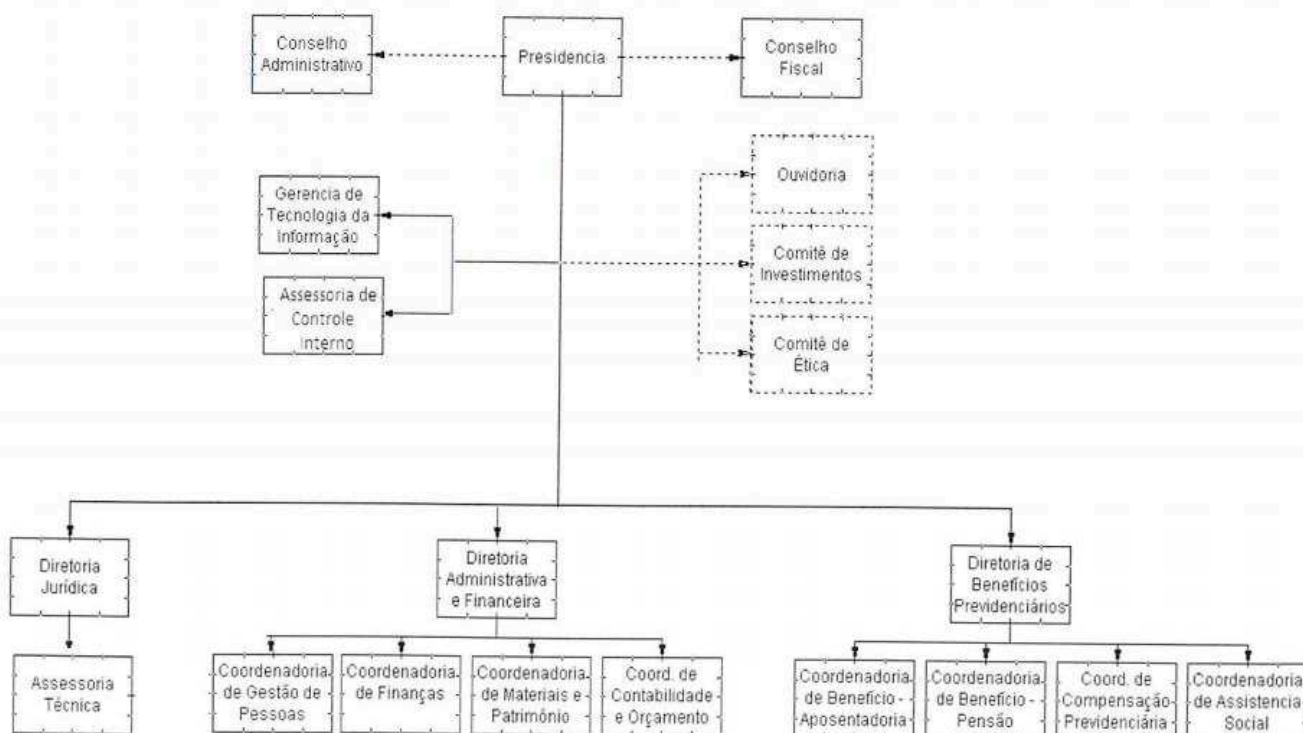



2.2 LEGISLAÇÃO APLICADA

O IPAMV foi criado pela Lei Municipal nº 4.399, de 7 de fevereiro de 1997 e tem por escopo gerir o Regime Próprio de Previdência Social do Município de Vitória, especialmente quanto a operacionalização das normas previdenciárias, visando garantir o pagamento de benefícios previdenciários aos segurados do Regime Próprio de Previdência Social do Município de Vitória e a seus dependentes, abrangendo os servidores da Câmara Municipal de Vitória, da Prefeitura de Vitória e do próprio IPAMV.

O Instituto de Previdência e Assistência dos Servidores do Município de Vitória – IPAMV, é uma entidade jurídica de direito público, integrante da Administração Indireta do Município de Vitória e está vinculada a Secretaria Municipal de Administração – SEMAD para efeito de supervisão do cumprimento dos fins estatutários, sem prejuízo da autonomia administrativa, financeira e patrimonial, conforme estabelece o Art. 26 da Lei nº.6.529/06.

2.3 CONTROLE INTERNO

O Controle Interno no Ipamv foi criado pela Lei nº 8.699/14 e tem a finalidade de normatizar, atualizar e acompanhar a efetiva observância às normas de procedimentos internas, bem como analisar e emitir parecer técnico nos processos administrativos. Para desenvolver essas atividades foi nomeado em agosto/14 o Assessor de Controle Interno, Helder Catarino, que tecnicamente está integrado à Controladoria Geral do município de Vitória.

A legislação também definiu que este Assessor deverá ser servidor efetivo e ter no mínimo 3 anos de efetivo exercício prestado ao município de Vitória. Em 2018, o Assessor de Controle Interno fez o acompanhamento mensal das prestações de contas ao CidadesWeb, além de ter analisado 25 processos administrativos, o plano Anual de Auditoria Interna, três RELUCIs e três RELACIs da Gestão, além de duas reuniões com os técnicos do Tribunal de Contas do Estado do Espírito Santo e Prefeitura de Vitória, com o objetivo de correção da fonte de recursos do aporte financeiro para cobertura do déficit.



2.4 PLANO DE CUSTEIO

O plano de custeio do sistema previdenciário do Município do Vitória foi restabelecido pela Lei nº 6.494/05, que definiu a alíquota de contribuição para 11% da remuneração mensal dos servidores ativos, 11% dos proventos dos aposentados e pensionistas que excederem ao limite máximo do RGPS e 22% de contribuição patronal.

2.5 PLANO DE BENEFÍCIOS

O plano de benefícios dos segurados do Ipamv foi instituído pela Lei nº 5.466/2002, que previu tão-somente a concessão dos benefícios de aposentadoria e a pensão por morte. Em 2018 foram concedidas 320 benefícios previdenciários conforme abaixo:

Mês	Aposentadorias					Pensão por morte	Total
	Tempo de Contribuição	Proporcional por Idade	Compulsória	Invalidez	Especial		
Jan	30	4	-	-	-	8	42
Fev	20	3	-	1	-	1	25
Mar	13	3	-	2	-	3	21
Abr	15	1	-	3	-	3	22
Mai	16	3	-	3	-	2	24
Jun	19	5	-	1	-	6	30
Jul	12	5	-	2	-	9	28
Ago	14	3	-	6	-	7	31
Set	12	4	-	3	-	4	23
Out	20	2	-	1	-	2	25
Nov	19	-	-	6	-	4	29
Dez	13	-	-	3	-	4	20
Total	203	33	-	31	-	53	320

Considerando essas novas concessões e as baixas registradas em 2018, no total o Ipamv passou a ter 5.231 benefícios previdenciários concedidos, sendo 5.213 do Plano Financeiro e 18 do Plano Previdenciário, conforme gráfico abaixo:

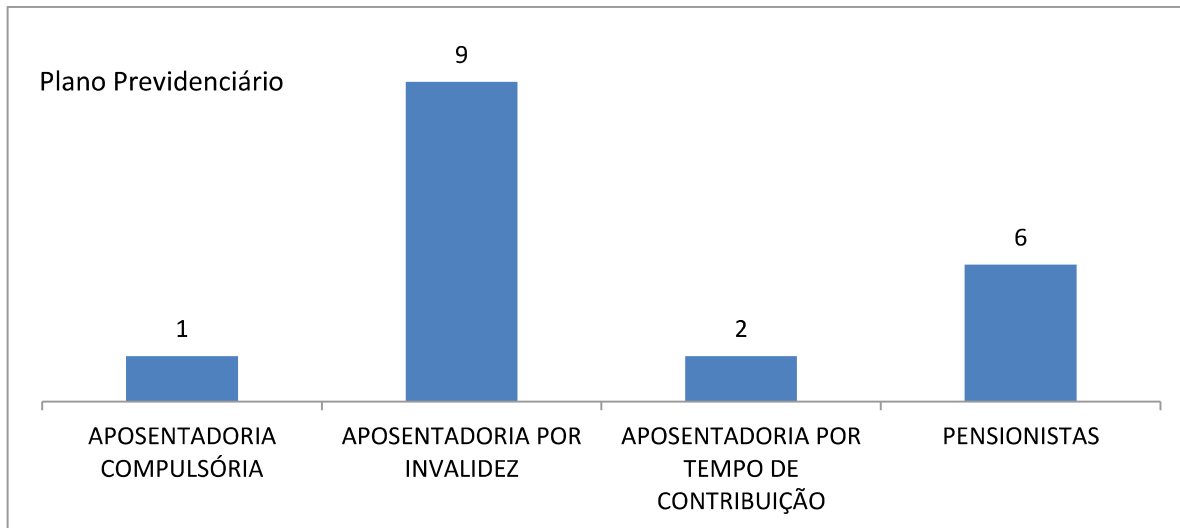
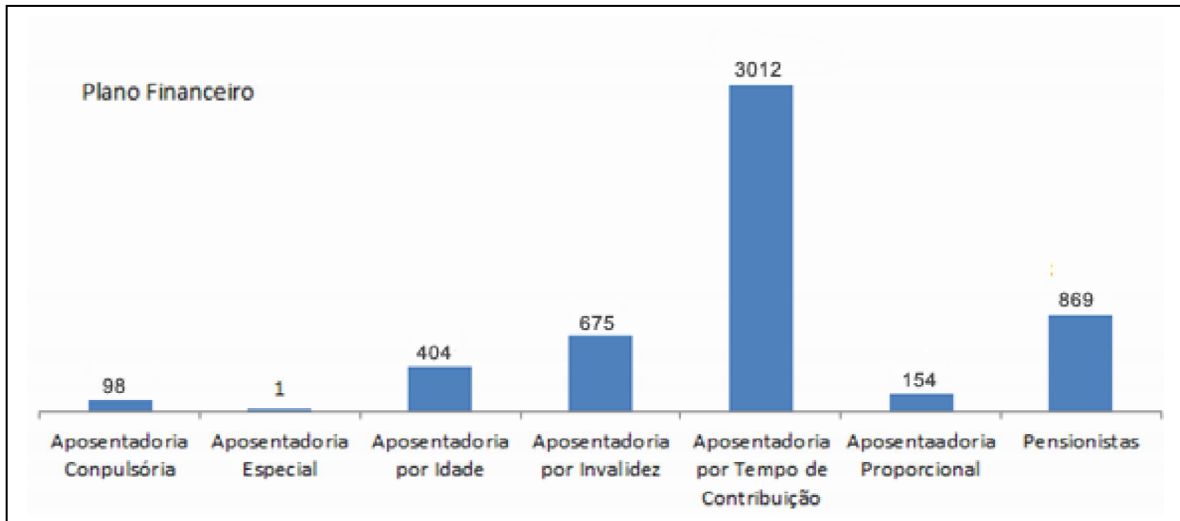

2.6 DIRETORIA EXECUTIVA

O Art. 46 da Lei nº 4399/1997 estabelece mandato para o presidente do Ipamv, devendo este ser escolhido entre servidores efetivos, com mais de 10 anos de efetivo exercício no Município de Vitória. Já os diretores dos departamentos Administrativo e Financeiro, Benefícios Previdenciários e Jurídico são escolhidos dentre os servidores efetivos com no mínimo 6 anos de efetivo exercício prestados ao município de Vitória. A diretoria executiva está assim composta:

Nome	Cargo	Ato de Nomeação



Tatiana Prezotti Morelli	Presidente	Diário Oficial do Município de Vitória de 3/1/2017
Herickson Rubim Rangel	Diretor Administrativo e Financeiro	Instrução Normativa nº 11/2005, publicada no jornal A Tribuna de 27/4/2005
Lenir Bertoni	Diretora de Benefícios Previdenciários	Instrução Normativa nº 17/2002, publicada no jornal A Tribuna de 13/4/2002
Heliosa Maria Duarte Barcellos	Diretora Jurídica	Instrução Normativa nº 24/2000, publicada no jornal A Tribuna de 15/4/2000

2.7 COMPOSIÇÃO DOS CONSELHOS

De acordo com a Lei nº 8.872/2015 o Conselho Administrativo, que é responsável pelo aconselhamento e aprovação das ações da Administração, passou a ser representado por 5 membros efetivos e suplentes indicados pelo Executivo (PMV), Instituto de Previdência (IPAMV), Sindicato dos Servidores (SINDMUNES), Legislativo (CMV) e Associação dos Aposentados (ASSIM), conforme composição abaixo. Em 2018, esse Conselho esteve reunido 12 vezes. As atas dessas reuniões estão disponíveis no endereço <http://www.ipamv.org.br/atas.aspx?categoria=Conselho%20Administrativo>

Membros Efetivos	Representatividade	Período de Gestão		Formação	CPF	Email	Endereço	Ato de nomeação
		Início	Fim					
Carlos Marques Ribeiro	IPAMV	05.11.15	31.12.18	Bibliotecário	022.586.937-30	carlos@ipa-mv.org.br	Rua Léa, 311, Santa Martha, Vitória-ES	Decreto 16.510/15 e 17.542/18
Wildson de Lima Ribeiro	PMV	05.11.15	31.12.18	Economista	042.196.177-52	wildsonribeiro@hotmail.com	Avenida São Paulo, 2330, apto. 201, Praia da Costa, Vila Velha-ES	Decreto 16.510/15 e 17.542/18
Magno Joaquim da Silva Telles	ASSIM	05.11.15	31.12.18		096.858.637-68	mjdst@uol.com.br	Rua Jose Vivacqua, 684, Jabour, Vitória-ES	Decreto 16.510/15 e 17.542/18
Verônica Grillo	SINDMUNES	05.11.15	31.12.18	Bacharel em História	007.688.777-41	vevegrillo@gmail.com	Rua Engenheiro Rubens Bley, 151, Itararé, Vitória-ES	Decreto 16.510/15 e 17.542/18
Renato Zenali Franchiott	CMV	05.11.15	31.12.18		088.861.147-10		Rua Lauro Cunha Freire, 20, apto. 905, Bento Ferreira, Vitória-ES	Decreto 16.510/15 e 17.542/18



Quanto ao Conselho Fiscal, responsável pela análise de processos pertinentes à execução orçamentária, balancetes mensais dentre outras análises, também passou a ser representado por 5 membros efetivos e suplentes indicados pelo Executivo, Ipamv, Sindicato dos Servidores, Legislativo e Associação dos Aposentados, conforme composição abaixo. Esse Conselho se reuniu 21 vezes em 2018. Todas as atas estão disponíveis no endereço

<http://www.ipamv.org.br/atas.aspx?categoria=Conselho%20Fiscal>

Membros Efetivos	Representatividade	Período de Gestão		Formação	CPF	Email	Endereço	Ato de nomeação
		Início	Fim					
Marcelo Graça de Oliveira	SINDMUN ES	05.11.15	31.12.18	Bacharel em direito	976.868.677-49	mgo9832@yahoo.com.br	Rua Zacarias Fernandes Moça, 11, Morada de Camburi, Vitória-ES	Decreto 16.509/15 e 17.543/18
João Luiz Vanzo	ASSIM	05.11.15	31.12.18	Contador	145.410.766-91	vanzojl@gmail.com	Rua Florêncio Baptista, 77, apto. 303, Jardim Camburi, Vitória-ES	Decreto 16.509/15 e 17.543/18
Larissa Togneri Melo	CMV	05.11.15	31.12.18	Advogada	075.143.077-37	marcio@cmv.es.gov.br	Rua Coronel Schwab Filho, 42/403, Bento Ferreira, Vitória-ES	Decreto 16.509/15 e 17.543/18
Luiz Carlos Vieira da Silva	IPAMV	05.11.15	31.12.18	Administrador	738.959.627-91	luiz@ipamv.org.br	Rua Francisco Eugênio de Assis, 8, Bairro República, Vitória-ES	Decreto 16.509/15 e 17.543/18
Fernanda Carla Bada Rubim	PMV	05.11.15	31.12.18	Economista	078.474.447-55	fbrubim@hotmail.com	Rua São Gonçalo, 12, apto. 601, Centro, Vitória-ES	Decreto 16.509/15 e 17.543/18

2.8 BASE CADASTRAL DE SERVIDORES ATIVOS

A base de dados dos servidores efetivos ativos, segurados do Ipamv, foi totalmente atualizada no exercício de 2016, após realização do Censo



Previdenciário instituído pelo Decreto nº 16.620/2016. Desde então, a Secretaria de Administração, atualmente transformada em Secretaria de Gestão, Planejamento e Comunicação, por força do referido Decreto, tem por diretriz: inclusão e validação desses dados no SIPREV, transmissão para o CNIS/RPPS, realização de novo censo previdenciário a cada quatro anos, melhoria da qualidade dos dados, dentre outras.

2.9 RECADASTRAMENTO INATIVOS E PENSIONISTAS

Com o objetivo de ter uma base cadastral consistente, mantendo assim a governança do Regime Próprio, é realizado mensalmente, sempre no mês de aniversário dos segurados, o cadastramento dos aposentados e pensionistas. Tal procedimento foi instituído pela Instrução Normativa nº 03/2006. Em 2018 foram feitas 4.783 convocações de aposentados e pensionistas, sendo destes 314 enviados por formulários de cadastramento de segurados fora da Grande Vitória, 154 visitas domiciliares e 59 suspensões de benefícios.

3 GESTÃO DE BENEFÍCIOS

3.1 EVOLUÇÃO DO QUANTITATIVO DE SEGURADOS DO RPPS

De forma consolidada, o sistema previdenciário do Município de Vitória registrou em dez/18 um total de 8.682 segurados, conforme tabela abaixo, sendo que 77,41% desses segurados estão vinculados ao Plano Financeiro e 22,59% estão vinculados ao Plano Previdenciário, conforme abaixo:

Entidade	SEGURADOS ATIVOS		
	Plano Previdenciário	Plano Financeiro	Total
Prefeitura	1.925	6.684	8.609
Câmara	20	23	43
Ipamv	16	14	30
Total 2018	1.961	6.721	8.682
Prefeitura	1.976	7.043	9.019
Câmara	20	23	43
Ipamv	16	8	24



Total 2017	2.012	7.074	9.086
Prefeitura	2.039	7.450	9.489
Câmara	20	23	43
Ipamv	14	9	23
2016	2.073	7.482	9.555
Prefeitura	1.980	7.889	9.869
Câmara	20	26	46
Ipamv	14	9	23
2015	2.014	7.924	9.938
Prefeitura	1.888	8.320	10.208
Câmara	3	26	29
Ipamv	13	10	23
2014	1.904	8.356	10.260

SEGURADOS INATIVOS	Plano Previdenciário	Plano Financeiro	Total
Aposentados	12	4.344	4.356
Pensionistas	6	869	875
Total 2018	18	5.213	5.231
Aposentados	9	4.154	4.148
Pensionistas	3	846	849
Total 2017	12	4.985	4.997
Aposentados	4	3.927	3.931
Pensionistas	1	807	808
TOTAL 2016	5	4.734	4.739
Aposentados	3	3.707	3.710
Pensionistas	0	784	784
TOTAL 2015	3	4.599	4.602
Aposentados	1	3.521	3.522
Pensionistas	0		
TOTAL 2014	1	4.401	4.402



3.2 TIPOS DE BENEFÍCIOS CONCEDIDOS

Mês	Aposentadorias					Pensão por morte	Total
	Tempo de Contribuição	Proporcional por Idade	Compulsória	Invalidez	Especial		
2018	203	33	-	31	-	53	320
2017	236	29	0	7	1	59	362
2016	263	22	0	35	0	57	377
2015	219	17	7	26	0	46	315
2014	156	12	7	19	0	47	241

3.3 VALOR DOS BENEFÍCIOS

Os valores pagos aos beneficiários do Ipamv em 2018 totalizaram o montante de R\$ 230.901.477,72 (duzentos e trinta milhões, novecentos e um mil, quatrocentos e setenta e sete reais e setenta e dois centavos), sendo: R\$ 230.545.944,72 (duzentos e trinta milhões, quinhentos e quarenta e cinco mil, novecentos e quarenta e quatro reais e setenta e dois centavos) do plano financeiro e R\$ 355.533,00 (trezentos e cinquenta e cinco mil, quinhentos e trinta e três reais) do plano previdenciário, conforme abaixo

Mês	Plano Financeiro		Plano Previdenciário	
	Aposentados	Pensionistas	Aposentados	Pensionistas
Jan.	14.804.799,62	2.361.178,81	15.352,14	4.618,82
Fev.	14.872.963,07	2.365.086,73	15.352,14	4.618,82
Mar.	14.895.553,20	2.383.564,31	16.679,61	4.618,82
Abr.	15.021.050,80	2.373.555,16	16.679,61	4.618,82
Maio	15.036.011,69	2.342.473,47	16.679,61	4.618,82
Jun.	15.067.950,55	2.365.166,33	24.519,07	4.618,82
Jul.	15.445.811,73	2.427.483,12	17.309,79	27.621,03
Ago.	15.505.356,93	2.416.459,03	18.390,03	10.340,36
Set.	15.583.425,04	2.448.623,68	18.279,57	10.340,36



Out.	15.722.081,26	2.430.021,09	18.279,57	10.340,36
Nov.	15.794.255,36	2.427.461,23	22.033,82	10.340,36
13º sal.	15.703.680,43	2.440.795,59	18.127,54	8.780,93
Dez.	15.816.945,94	2.472.627,72	22.033,82	10.340,36
TOTAL	199.289.024,80	31.256.919,92	239.716,32	115.816,68
2018	230.545.944,72		355.533,00	
2017	227.508.009,43		215.084,66	
2016	209.045.623,04		130.945,78	
2015	190.920.017,76		56.223,73	
2014	175.204.907,45		9.412,00	

3.4 FORMA DE REAJUSTAMENTO DOS BENEFÍCIOS

Ano	Aposentadorias		Pensões	
	Com paridade	Sem paridade	Com paridade	Sem paridade
2018	207	60	10	43
2017	230	73	20	39
2016	263	57	11	46
2015	233	46	9	37
2014	157	37	3	44

3.5 BENEFÍCIOS REGISTRADOS E PENDENTES DE REGISTRO

Ano	Aposentadorias			Pensões		
	Pendentes no RPPS	Pendentes no TCEES	Registra-dos	Pendentes no RPPS	Pendentes no TCEES	Registra-dos
2018	3	264	0	2	50	1
2017	3	284	16	4	51	4
2016	2	98	220	4	21	25
2015	0	44	225	2	6	42
2014	0	8	186	0	2	65



4 COMPENSAÇÃO PREVIDENCIÁRIA

A recuperação dos créditos de Compensação Previdenciária - COMPREV entre o Regime Geral de Previdência Social – RGPS, administrado pelo Instituto Nacional de Seguridade Social – INSS e o Regime Próprio de Previdência Social – RPPS do Município de Vitória teve início no ano de 2000 com a assinatura do Convênio de Cooperação Técnica e Administrativa, publicado no DOU de 21/7/2000, para operacionalização da compensação previdência de que tratam a Lei nº 9.796/99, o Decreto nº 3.112/99 e a Portaria MPAS nº 6.209/99.

4.1 FLUXO DOS PROCESSOS COMPENSADOS

Em 2018 foram aprovados mais 15 processos, perfazendo um total de 765 processos aprovados, de um montante de 3.173 processos enviados para análise desde o início do Convênio. Ressaltamos que 9 processos com Compensação Previdenciária foram cessados nesse ano.

4.2 FLUXO FINANCEIRO DO COMPREV

O fluxo financeiro em 2018 alcançou a título de RO (Regime de Origem) o equivalente a R\$ 4.161.273,56 (quatro milhões, cento e sessenta e um mil duzentos e setenta e três reais e cinquenta e seis centavos) e a título de RI (Regime Instituidor) o equivalente a R\$ 430.168,56 (quatrocentos e trinta mil, cento e sessenta e oito reais e cinquenta e seis centavos) conforme tabela abaixo.

Mês	RO (recebimento)				RI (pagamento)				Valor Total Líquido (d-h)
	Valor total Pro-rata (a)	Valor Atrasado (aprovado) (b)	Glosa (-) (c)	Valor Recebido d = (a+b-c)	Valor total Pro-rata (e)	Valor Atrasado (aprovado) (f)	Glosa (+) (g)	Valor Pago h = (e+f-g)	
jan/18	305.207,75			305.207,75	16.396,66			16.396,66*	305.207,75
fev/18	303.983,37			303.983,37	16.986,29	15.064,90		32.051,19 *	303.983,37
mar/18	303.983,37		4.650,45	299.332,92	16.986,29			16.986,29 *	299.332,92
abr/18	302.821,34		2.282,82	300.538,52	16.986,29			16.986,29 *	300.538,52
mai/18	302.715,69		5.180,98	297.534,71	16.986,29			16.986,29 *	297.534,71
jun/18	300.075,48		1.945,90	298.129,58	17.736,93	45.154,65		62.891,58 *	298.129,58



jul/18	298.771,41		4.066,55	294.704,86	17.993,08	16.687,99		34.681,07 *	294.704,86
ago/18	298.346,88		2.882,82	295.464,06	17.993,08			17.993,08 *	295.464,06
set/18	297.922,34			297.922,34	19.171,06	100.717,20		119.888,26 *	297.922,34
out/18	297.547,64			297.547,64	19.171,06			19.171,06 *	297.547,64
nov/18	593.780,86			593.780,86	39.330,92	17.140,41		56.471,33 *	593.780,86
dez/18	577.126,95			577.126,95	19.665,46			19.665,46 *	577.126,95
Total				4.161.273,56				430.168,56	4.161.273,56

* Valor pro-rata do RI não foi descontado devido ao índice de proporcionalidade do RGPS ser menor do que o RPPS.

Destacamos que no exercício de 2018 não foi feito o repasse do RI devido ao índice de proporcionalidade do RGPS ser menor que o do RPPS, de acordo com o Art. 19-B da Portaria MPAS nº 6.209/99. Essa retenção equivale a R\$ 430.168,56 (quatrocentos e trinta mil, cento e sessenta e oito reais e cinquenta e seis centavos) que será repassada quando da proporcionalidade dos regimes nos termos da Portaria supra citada.

Desde o início do convênio o Ipamv já recebeu R\$ 54.825.033,81 (cinquenta e quatro milhões, oitocentos e vinte e cinco mil e trinta e três reais e oitenta e um centavos), incluindo o valor do estoque.

4.3 BENEFÍCIOS COM DIREITO A COMPREV

Ano	Aposentadorias Concedidas	Tem COMPREV	Sem COMPREV	Aguardando Registro do TC
2018	267	222	45	267
2017	303	255	48	287
2016	320	46	8	100
2015	269	170	17	44
2014	194	170	14	8
2013	199	179	19	1

Ano	Pensões Concedidas	Tem COMPREV	Sem COMPREV	Aguardando Registro do TC
2018	53	41	12	52
2017	68	38	7	55



2016	74	15	13	25
2015	50	28	8	8
2014	67	34	29	2
2013	52	35	9	5

5 GESTÃO ORÇAMENTÁRIA

5.1 PREVISÃO ORÇAMENTÁRIA

O Art. 5º da Lei nº 9.237/17 fixou o orçamento do Ipamv para o exercício financeiro de 2018 em R\$ 302.786.802,00 (trezentos e dois milhões, setecentos e oitenta e seis mil e oitocentos e dois reais)

5.2 Comportamento das Receitas

a) Plano Previdenciário

<i>Receita</i>	<i>Discriminação</i>	<i>Prevista</i>	<i>Arrecadada no Período</i>	<i>Arrecadada no Ano</i>
1.0.0.0.00.0.0	Receitas Correntes	12.856.552,00	21.171.046,39	21.171.046,39
1.2.0.0.00.0.0	Contribuições	6.574.355,00	6.835.163,13	6.835.163,13
1.2.1.0.00.0.0	Contribuições Sociais	6.574.355,00	6.835.163,13	6.835.163,13
1.2.1.0.04.0.0	Contribuição para o Regime Próprio de Previdência	6.574.355,00	6.835.163,13	6.835.163,13
1.2.1.0.04.1.0	Contribuição Patronal de Servidor Ativo Civil para	11.650,00	13.175,83	13.175,83
1.2.1.0.04.2.0	Contribuição do Servidor Ativo Civil para o RPPS	6.352.600,00	6.821.187,79	6.821.187,79
1.2.1.0.04.3.0	Contribuição dos Servidores Inativos Cíveis para o	210.000,00	0,00	0,00
1.2.1.0.04.4.0	Contribuição dos Pensionistas Cíveis para o RPPS	105,00	799,51	799,51
1.3.0.0.00.0.0	Receita Patrimonial	6.280.400,00	14.335.823,15	14.335.823,15
1.3.1.0.00.0.0	Exploração do Patrimônio Imobiliário do Estado	100,00	0,00	0,00
1.3.1.0.01.0.0	Aluguéis, Arrendamentos, Foros, Laudêmos, Tarifas	100,00	0,00	0,00
1.3.1.0.01.1.0	Aluguéis e Arrendamentos	100,00	0,00	0,00
1.3.2.0.00.0.0	Valores Mobiliários	6.280.200,00	14.335.823,15	14.335.823,15
1.3.2.1.00.0.0	Juros e Correções Monetárias	6.280.100,00	14.335.823,15	14.335.823,15
1.3.2.1.00.4.0	Remuneração dos Recursos do RPPS	6.280.100,00	14.335.823,15	14.335.823,15
1.3.2.9.00.0.0	Outros Valores Mobiliários	100,00	0,00	0,00
1.3.2.9.00.1.0	Outros Valores Mobiliários	100,00	0,00	0,00
1.3.9.0.00.0.0	Demais Receitas Patrimoniais	100,00	0,00	0,00
1.3.9.0.00.1.0	Demais Receitas Patrimoniais	100,00	0,00	0,00
1.3.9.0.00.1.1	Demais Receitas Patrimoniais - Principal	100,00	0,00	0,00
1.6.0.0.00.0.0	Receita de Serviços	0,00	60,11	60,11
1.6.1.0.00.0.0	Serviços Administrativos e Comerciais Gerais	0,00	60,11	60,11
1.6.1.0.01.0.0	Serviços Administrativos e Comerciais Gerais	0,00	60,11	60,11
1.6.1.0.01.1.0	Serviços Administrativos e Comerciais Gerais	0,00	60,11	60,11
1.9.0.0.00.0.0	Outras Receitas Correntes	1.797,00	0,00	0,00
1.9.1.0.00.0.0	Multas Administrativas, Contratuais e Judiciais	100,00	0,00	0,00
1.9.1.0.09.0.0	Multas e Juros Previstos em Contratos	100,00	0,00	0,00
1.9.1.0.09.1.0	Multas e Juros Previstos em Contratos	100,00	0,00	0,00
1.9.2.0.00.0.0	Indenizações, Restituições e Ressarcimentos	100,00	0,00	0,00
1.9.2.1.00.0.0	Indenizações	100,00	0,00	0,00
1.9.2.1.99.0.0	Outras Indenizações	100,00	0,00	0,00
1.9.9.0.00.0.0	Demais Receitas Correntes	1.597,00	0,00	0,00
1.9.9.0.03.0.0	Compensações Financeiras entre o Regime Geral e	1.597,00	0,00	0,00



1.9.9.0.03.1.0	Compensações Financeiras entre o Regime Geral e	1.597,00	0,00	0,00
7.0.0.0.00.0.0	Receitas Correntes - Intra-Orçamentárias	13.148.810,00	13.599.973,45	13.599.973,45
7.2.0.0.00.0.0	Contribuições	13.148.510,00	13.599.973,45	13.599.973,45
7.2.1.0.00.0.0	Contribuições Sociais	13.148.510,00	13.599.973,45	13.599.973,45
7.2.1.0.04.0.0	Contribuição para o Regime Próprio de Previdência	13.148.510,00	13.599.973,45	13.599.973,45
7.2.1.0.04.1.0	Contribuição Patronal de Servidor Ativo Civil para	13.148.410,00	13.599.973,45	13.599.973,45
7.2.1.0.04.2.0	Contribuição do Servidor Ativo Civil para o RPPS	100,00	0,00	0,00
7.9.0.0.00.0.0	Outras Receitas Correntes	300,00	0,00	0,00
7.9.2.0.00.0.0	Indenizações, Restituições e Ressarcimentos	200,00	0,00	0,00
7.9.2.1.00.0.0	Indenizações	100,00	0,00	0,00
7.9.2.1.99.0.0	Outras Indenizações	100,00	0,00	0,00
7.9.2.2.00.0.0	Restituições	100,00	0,00	0,00
7.9.2.2.99.0.0	Outras Restituições	100,00	0,00	0,00
7.9.9.0.00.0.0	Demais Receitas Correntes	100,00	0,00	0,00
7.9.9.0.99.0.0	Outras Receitas	100,00	0,00	0,00
7.9.9.0.99.1.0	Outras Receitas - Primárias	100,00	0,00	0,00
Total Geral		26.005.362,00	34.771.019,84	34.771.019,84

b) Plano Financeiro

Receita	Discriminação	Prevista	Arrecadada no Período	Arrecadada no Ano
1.0.0.0.00.0.0	Receitas Correntes	82.894.940,00	74.734.009,64	74.734.009,64
1.2.0.0.00.0.0	Contribuições	31.922.000,00	35.550.688,76	35.550.688,76
1.2.1.0.00.0.0	Contribuições Sociais	31.922.000,00	35.550.688,76	35.550.688,76
1.2.1.0.04.0.0	Contribuição para o Regime Próprio de Previdência	31.922.000,00	35.550.688,76	35.550.688,76
1.2.1.0.04.1.0	Contribuição Patronal de Servidor Ativo Civil para	143.500,00	103.623,48	103.623,48
1.2.1.0.04.2.0	Contribuição do Servidor Ativo Civil para o RPPS	28.501.000,00	31.853.329,67	31.853.329,67
1.2.1.0.04.3.0	Contribuição dos Servidores Inativos Civis para o	2.850.000,00	2.633.189,54	2.633.189,54
1.2.1.0.04.4.0	Contribuição dos Pensionistas Civis para o RPPS	427.500,00	509.791,34	509.791,34
1.2.1.0.04.6.0	Contribuição do Servidor Ativo Civil ao RPPS Oriun	0,00	28.253,11	28.253,11
1.2.1.0.04.7.0	Contribuição do Servidor Inativo Civil ao RPPS Ori	0,00	411.544,73	411.544,73
1.2.1.0.04.8.0	Contribuição do Pensionista Civil ao RPPS Oriunda	0,00	10.956,89	10.956,89
1.3.0.0.00.0.0	Receita Patrimonial	45.274.940,00	35.156.503,68	35.156.503,68
1.3.1.0.00.0.0	Exploração do Patrimônio Imobiliário do Estado	64.500,00	10.000,00	10.000,00
1.3.1.0.01.0.0	Aluguéis, Arrendamentos, Foros, Laudêmios, Tarifas	64.500,00	10.000,00	10.000,00
1.3.1.0.01.1.0	Aluguéis e Arrendamentos	64.500,00	10.000,00	10.000,00
1.3.2.0.00.0.0	Valores Mobiliários	45.209.440,00	35.146.503,68	35.146.503,68
1.3.2.1.00.0.0	Juros e Correções Monetárias	45.208.440,00	35.146.503,68	35.146.503,68
1.3.2.1.00.4.0	Remuneração dos Recursos do RPPS	45.208.440,00	35.146.503,68	35.146.503,68
1.3.2.9.00.0.0	Outros Valores Mobiliários	1.000,00	0,00	0,00
1.3.2.9.00.1.0	Outros Valores Mobiliários	1.000,00	0,00	0,00
1.3.9.0.00.0.0	Demais Receitas Patrimoniais	1.000,00	0,00	0,00
1.3.9.0.00.1.0	Demais Receitas Patrimoniais	1.000,00	0,00	0,00
1.3.9.0.00.1.1	Demais Receitas Patrimoniais - Principal	1.000,00	0,00	0,00
1.6.0.0.00.0.0	Receita de Serviços	66.000,00	46.555,15	46.555,15
1.6.1.0.00.0.0	Serviços Administrativos e Comerciais Gerais	65.000,00	46.555,15	46.555,15
1.6.1.0.01.0.0	Serviços Administrativos e Comerciais Gerais	65.000,00	46.555,15	46.555,15
1.6.1.0.01.1.0	Serviços Administrativos e Comerciais Gerais	65.000,00	46.555,15	46.555,15
1.6.9.0.00.0.0	Outros Serviços	1.000,00	0,00	0,00
1.6.9.0.99.0.0	Outros Serviços	1.000,00	0,00	0,00
1.6.9.0.99.1.0	Outros Serviços	1.000,00	0,00	0,00
1.9.0.0.00.0.0	Outras Receitas Correntes	5.632.000,00	3.980.262,05	3.980.262,05
1.9.1.0.00.0.0	Multas Administrativas, Contratuais e Judiciais	1.000,00	0,00	0,00
1.9.1.0.09.0.0	Multas e Juros Previstos em Contratos	1.000,00	0,00	0,00
1.9.1.0.09.1.0	Multas e Juros Previstos em Contratos	1.000,00	0,00	0,00
1.9.2.0.00.0.0	Indenizações, Restituições e Ressarcimentos	21.000,00	90.605,06	90.605,06
1.9.2.1.00.0.0	Indenizações	1.000,00	32,25	32,25
1.9.2.1.99.0.0	Outras Indenizações	1.000,00	32,25	32,25
1.9.2.2.00.0.0	Restituições	20.000,00	90.572,81	90.572,81
1.9.2.2.99.0.0	Outras Restituições	20.000,00	90.572,81	90.572,81
1.9.9.0.00.0.0	Demais Receitas Correntes	5.610.000,00	3.889.656,99	3.889.656,99
1.9.9.0.03.0.0	Compensações Financeiras entre o Regime Geral e	5.600.000,00	3.883.168,42	3.883.168,42
1.9.9.0.03.1.0	Compensações Financeiras entre o Regime Geral e	5.600.000,00	3.883.168,42	3.883.168,42
1.9.9.0.99.0.0	Outras Receitas	10.000,00	6.488,57	6.488,57
1.9.9.0.99.1.0	Outras Receitas - Primárias	10.000,00	6.488,57	6.488,57
2.0.0.0.00.0.0	Receitas de Capital	20.000,00	0,00	0,00
2.9.0.0.00.0.0	Outras Receitas de Capital	20.000,00	0,00	0,00



2.9.9.0.00.0.0	Demais Receitas de Capital	20.000,00	0,00	0,00
2.9.9.0.00.1.0	Demais Receitas de Capital	20.000,00	0,00	0,00
2.9.9.0.00.1.1	Demais Receitas de Capital - Principal	20.000,00	0,00	0,00
7.0.0.0.00.0.0	Receitas Correntes - Intra-Orçamentárias	63.866.500,00	63.602.993,06	63.602.993,06
7.2.0.0.00.0.0	Contribuições	63.842.000,00	63.602.993,06	63.602.993,06
7.2.1.0.00.0.0	Contribuições Sociais	63.842.000,00	63.602.993,06	63.602.993,06
7.2.1.0.04.0.0	Contribuição para o Regime Próprio de Previdência	63.842.000,00	63.602.993,06	63.602.993,06
7.2.1.0.04.1.0	Contribuição Patronal de Servidor Ativo Civil para	63.841.000,00	63.602.993,06	63.602.993,06
7.2.1.0.04.2.0	Contribuição do Servidor Ativo Civil para o RPPS	1.000,00	0,00	0,00
7.9.0.0.00.0.0	Outras Receitas Correntes	24.500,00	0,00	0,00
7.9.2.0.00.0.0	Indenizações, Restituições e Ressarcimentos	23.500,00	0,00	0,00
7.9.2.1.00.0.0	Indenizações	1.000,00	0,00	0,00
7.9.2.1.99.0.0	Outras Indenizações	1.000,00	0,00	0,00
7.9.2.2.00.0.0	Restituições	22.500,00	0,00	0,00
7.9.2.2.99.0.0	Outras Restituições	22.500,00	0,00	0,00
7.9.9.0.00.0.0	Demais Receitas Correntes	1.000,00	0,00	0,00
7.9.9.0.99.0.0	Outras Receitas	1.000,00	0,00	0,00
7.9.9.0.99.1.0	Outras Receitas - Primárias	1.000,00	0,00	0,00
Total Geral		146.781.440,00	138.337.002,70	138.337.002,70

5.3 Comportamento das Despesas

a) Plano Previdenciário

	<i>Descrição</i>	<i>Autorizada</i>	<i>Empenhado Anual</i>	<i>Liquidado Anual</i>	<i>Pago Anual</i>
3.0.00.00.00	Despesas Correntes				
2.403.0234	REC. FUNDO PREVIDENCIARIO	1.915.768,00	355.533,00	355.533,00	355.533,00
3.1.00.00.00	Pessoal e Encargos Sociais				
2.403.0234	REC. FUNDO PREVIDENCIARIO	1.764.768,00	355.533,00	355.533,00	355.533,00
3.1.90.00.00	Aplicações diretas				
2.403.0234	REC. FUNDO PREVIDENCIARIO	1.764.768,00	355.533,00	355.533,00	355.533,00
3.1.90.01.00	Aposentadorias do rpps, reserva remunerada e refor				
2.403.0234	REC. FUNDO PREVIDENCIARIO	1.338.504,00	239.716,32	239.716,32	239.716,32
3.1.90.01.50	APOSENTADORIAS COM PARIDADE – PODER EXECUTIVO				
2.403.0234	REC. FUNDO PREVIDENCIARIO	240.458,00	0,00	0,00	0,00
3.1.90.01.51	APOSENTADORIAS COM REAJUSTAMENTO ANUAL – PODER EXE				
2.403.0234	REC. FUNDO PREVIDENCIARIO	967.066,00	233.649,11	233.649,11	233.649,11
3.1.90.01.60	APOSENTADORIAS COM PARIDADE – PODER LEGISLATIVO				
2.403.0234	REC. FUNDO PREVIDENCIARIO	1.000,00	0,00	0,00	0,00
3.1.90.01.61	APOSENTADORIAS COM REAJUSTAMENTO ANUAL - PODER LEG				
2.403.0234	REC. FUNDO PREVIDENCIARIO	8.000,00	6.067,21	6.067,21	6.067,21
3.1.90.01.98	OUTRAS APOSENTADORIAS – PODER LEGISLATIVO				
2.403.0234	REC. FUNDO PREVIDENCIARIO	1.000,00	0,00	0,00	0,00
3.1.90.01.99	OUTRAS APOSENTADORIAS – PODER EXECUTIVO				
2.403.0234	REC. FUNDO PREVIDENCIARIO	127.980,00	0,00	0,00	0,00
3.1.90.03.00	Pensões do rpps				
2.403.0234	REC. FUNDO PREVIDENCIARIO	406.867,00	115.816,68	115.816,68	115.816,68
3.1.90.03.50	PENSÕES COM PARIDADE – PODER EXECUTIVO				
2.403.0234	REC. FUNDO PREVIDENCIARIO	12.930,00	0,00	0,00	0,00
3.1.90.03.51	PENSÕES COM REAJUSTAMENTO ANUAL – PODER EXECUTIVO				
2.403.0234	REC. FUNDO PREVIDENCIARIO	383.937,00	115.816,68	115.816,68	115.816,68
3.1.90.03.53	Pensões concedidas por lei específica				
2.403.0234	REC. FUNDO PREVIDENCIARIO	1.000,00	0,00	0,00	0,00
3.1.90.03.54	Pensões concedidas por sentença judicial				
2.403.0234	REC. FUNDO PREVIDENCIARIO	1.000,00	0,00	0,00	0,00
3.1.90.03.60	PENSÕES COM PARIDADE – PODER LEGISLATIVO				
2.403.0234	REC. FUNDO PREVIDENCIARIO	1.000,00	0,00	0,00	0,00



3.1.90.03.61	PENSÕES COM REAJUSTAMENTO ANUAL – PODER LEGISLATIV				
2.403.0234	REC. FUNDO PREVIDENCIARIO	1.000,00	0,00	0,00	0,00
3.1.90.03.98	OUTRAS PENSOES – PODER LEGISLATIVO				
2.403.0234	REC. FUNDO PREVIDENCIARIO	1.000,00	0,00	0,00	0,00
3.1.90.03.99	OUTRAS PENSOES – PODER EXECUTIVO				
2.403.0234	REC. FUNDO PREVIDENCIARIO	5.000,00	0,00	0,00	0,00
3.1.90.05.00	Outros benefícios previdenciários do servidor				
2.403.0234	REC. FUNDO PREVIDENCIARIO	8.897,00	0,00	0,00	0,00
3.1.90.05.01	PODER EXECUTIVO				
2.403.0234	REC. FUNDO PREVIDENCIARIO	7.897,00	0,00	0,00	0,00
3.1.90.05.02	PODER LEGISLATIVO				
2.403.0234	REC. FUNDO PREVIDENCIARIO	1.000,00	0,00	0,00	0,00
3.1.90.91.00	Sentenças judiciais				
2.403.0234	REC. FUNDO PREVIDENCIARIO	6.000,00	0,00	0,00	0,00
3.1.90.91.06	Sentenças judiciais de pequeno valor				
2.403.0234	REC. FUNDO PREVIDENCIARIO	1.000,00	0,00	0,00	0,00
3.1.90.91.23	Precatorios inativo civil				
2.403.0234	REC. FUNDO PREVIDENCIARIO	1.000,00	0,00	0,00	0,00
3.1.90.91.24	PRECATORIOS – INATIVO CIVIL – PODER LEGISLATIVO				
2.403.0234	REC. FUNDO PREVIDENCIARIO	1.000,00	0,00	0,00	0,00
3.1.90.91.36	Precatorios pensionista civil				
2.403.0234	REC. FUNDO PREVIDENCIARIO	1.000,00	0,00	0,00	0,00
3.1.90.91.37	PRECATORIOS – PENSIONISTA CIVIL – PODER LEGISLATIV				
2.403.0234	REC. FUNDO PREVIDENCIARIO	1.000,00	0,00	0,00	0,00
3.1.90.91.99	Outras sentenças judiciais				
2.403.0234	REC. FUNDO PREVIDENCIARIO	1.000,00	0,00	0,00	0,00
3.1.90.92.00	Despesas de exercícios anteriores				
2.403.0234	REC. FUNDO PREVIDENCIARIO	2.500,00	0,00	0,00	0,00
3.1.90.92.02	Inativo civil				
2.403.0234	REC. FUNDO PREVIDENCIARIO	1.000,00	0,00	0,00	0,00
3.1.90.92.12	Pensionista civil				
2.403.0234	REC. FUNDO PREVIDENCIARIO	1.000,00	0,00	0,00	0,00
3.1.90.92.99	Outras despesas de exercicios anteriores				
2.403.0234	REC. FUNDO PREVIDENCIARIO	500,00	0,00	0,00	0,00
3.1.90.94.00	Indenizações e restituições trabalhistas				
2.403.0234	REC. FUNDO PREVIDENCIARIO	2.000,00	0,00	0,00	0,00
3.1.90.94.03	Indenizações e restituições trab. inat. civil				
2.403.0234	REC. FUNDO PREVIDENCIARIO	1.000,00	0,00	0,00	0,00
3.1.90.94.13	Indenizações e restituições trab.-pens. civil				
2.403.0234	REC. FUNDO PREVIDENCIARIO	1.000,00	0,00	0,00	0,00
3.3.00.00.00	Outras Despesas Correntes				
2.403.0234	REC. FUNDO PREVIDENCIARIO	151.000,00	0,00	0,00	0,00
3.3.20.00.00	Transferências à união				
2.403.0234	REC. FUNDO PREVIDENCIARIO	150.000,00	0,00	0,00	0,00
3.3.20.93.00	INDENIZAÇÕES E RESTITUIÇÕES				
2.403.0234	REC. FUNDO PREVIDENCIARIO	150.000,00	0,00	0,00	0,00
3.3.20.93.01	COMPENSAÇÃO FINANCEIRA ENTRE REGIMES DE PREVIDÊNCI				
2.403.0234	REC. FUNDO PREVIDENCIARIO	130.000,00	0,00	0,00	0,00
3.3.20.93.02	COMPENSAÇÃO FINANCEIRA ENTRE REGIMES DE PREVIDÊNCI				
2.403.0234	REC. FUNDO PREVIDENCIARIO	20.000,00	0,00	0,00	0,00
3.3.90.00.00	Aplicações diretas				
2.403.0234	REC. FUNDO PREVIDENCIARIO	1.000,00	0,00	0,00	0,00
3.3.90.39.00	Outros serviços de terceiros-pessoa juridica				
2.403.0234	REC. FUNDO PREVIDENCIARIO	1.000,00	0,00	0,00	0,00
3.3.90.39.25	Honorarios advocaticios onus da sucumbencia				
2.403.0234	REC. FUNDO PREVIDENCIARIO	1.000,00	0,00	0,00	0,00
9.0.00.00.00	Reserva de Contingência				
9.999.9999	DESPESA EXTRAORÇAMENTÁRIA	24.089.594,00	0,00	0,00	0,00
TOTAL GERAL		26.005.362,00	355.533,00	355.533,00	355.533,00



b) Plano Financeiro

	<i>Descrição</i>	<i>Autorizada</i>	<i>Empenhado Ano</i>	<i>Liquidado Ano</i>	<i>Pago Ano</i>
3.0.00.00.00	Despesas Correntes	269.997.690,00	235.835.305,21	235.405.136,65	235.375.286,36
2.000.0233	RECURSOS FUNDO FINANCEIRO	132.830.000,00	132.830.000,00	132.830.000,00	132.830.000,00
2.402.0233	REC. FUNDO FINANCEIRO	137.167.690,00	103.005.305,21	102.575.136,65	102.545.286,36
3.1.00.00.00	Pessoal e Encargos Sociais	267.946.690,00	235.320.277,59	235.320.277,59	235.290.427,30
2.000.0233	RECURSOS FUNDO FINANCEIRO	132.830.000,00	132.830.000,00	132.830.000,00	132.830.000,00
2.402.0233	REC. FUNDO FINANCEIRO	135.116.690,00	102.490.277,59	102.490.277,59	102.460.427,30
3.1.90.00.00	Aplicações diretas	267.946.690,00	235.320.277,59	235.320.277,59	235.290.427,30
2.000.0233	RECURSOS FUNDO FINANCEIRO	132.830.000,00	132.830.000,00	132.830.000,00	132.830.000,00
2.402.0233	REC. FUNDO FINANCEIRO	135.116.690,00	102.490.277,59	102.490.277,59	102.460.427,30
3.1.90.01.00	Aposentadorias do rpps, reserva remunerada e refor	223.238.684,00	199.289.024,80	199.289.024,80	199.289.024,80
2.000.0233	RECURSOS FUNDO FINANCEIRO	132.830.000,00	132.830.000,00	132.830.000,00	132.830.000,00
2.402.0233	REC. FUNDO FINANCEIRO	90.408.684,00	66.459.024,80	66.459.024,80	66.459.024,80
3.1.90.01.50	APOSENTADORIAS COM PARIDADE – PODER EXECUTIVO	204.671.286,00	183.946.198,86	183.946.198,86	183.946.198,86
2.000.0233	RECURSOS FUNDO FINANCEIRO	132.830.000,00	132.830.000,00	132.830.000,00	132.830.000,00
2.402.0233	REC. FUNDO FINANCEIRO	71.841.286,00	51.116.198,86	51.116.198,86	51.116.198,86
3.1.90.01.51	APOSENTADORIAS COM REAJUSTAMENTO ANUAL – PODER EXE	14.723.433,00	12.750.543,39	12.750.543,39	12.750.543,39
2.402.0233	REC. FUNDO FINANCEIRO	14.723.433,00	12.750.543,39	12.750.543,39	12.750.543,39
3.1.90.01.60	APOSENTADORIAS COM PARIDADE – PODER LEGISLATIVO	2.666.000,00	2.592.282,55	2.592.282,55	2.592.282,55
2.402.0233	REC. FUNDO FINANCEIRO	2.666.000,00	2.592.282,55	2.592.282,55	2.592.282,55
3.1.90.01.61	APOSENTADORIAS COM REAJUSTAMENTO ANUAL - PODER LEG	25.000,00	0,00	0,00	0,00
2.402.0233	REC. FUNDO FINANCEIRO	25.000,00	0,00	0,00	0,00
3.1.90.01.98	OUTRAS APOSENTADORIAS – PODER LEGISLATIVO	5.000,00	0,00	0,00	0,00
2.402.0233	REC. FUNDO FINANCEIRO	5.000,00	0,00	0,00	0,00
3.1.90.01.99	OUTRAS APOSENTADORIAS – PODER EXECUTIVO	1.147.965,00	0,00	0,00	0,00
2.402.0233	REC. FUNDO FINANCEIRO	1.147.965,00	0,00	0,00	0,00
3.1.90.03.00	Pensões do rpps	36.237.382,00	31.258.150,61	31.258.150,61	31.256.920,32
2.402.0233	REC. FUNDO FINANCEIRO	36.237.382,00	31.258.150,61	31.258.150,61	31.256.920,32
3.1.90.03.50	PENSÕES COM PARIDADE – PODER EXECUTIVO	16.295.832,00	12.573.832,48	12.573.832,48	12.572.602,19
2.402.0233	REC. FUNDO FINANCEIRO	16.295.832,00	12.573.832,48	12.573.832,48	12.572.602,19
3.1.90.03.51	PENSÕES COM REAJUSTAMENTO ANUAL – PODER EXECUTIVO	17.358.086,00	17.266.784,23	17.266.784,23	17.266.784,23
2.402.0233	REC. FUNDO FINANCEIRO	17.358.086,00	17.266.784,23	17.266.784,23	17.266.784,23
3.1.90.03.53	Pensões concedidas por lei específica	5.000,00	0,00	0,00	0,00
2.402.0233	REC. FUNDO FINANCEIRO	5.000,00	0,00	0,00	0,00
3.1.90.03.54	Pensões concedidas por sentença judicial	5.000,00	0,00	0,00	0,00
2.402.0233	REC. FUNDO FINANCEIRO	5.000,00	0,00	0,00	0,00
3.1.90.03.60	PENSÕES COM PARIDADE – PODER LEGISLATIVO	480.500,00	480.097,50	480.097,50	480.097,50
2.402.0233	REC. FUNDO FINANCEIRO	480.500,00	480.097,50	480.097,50	480.097,50
3.1.90.03.61	PENSÕES COM REAJUSTAMENTO ANUAL – PODER LEGISLATIV	939.000,00	937.436,40	937.436,40	937.436,40
2.402.0233	REC. FUNDO FINANCEIRO	939.000,00	937.436,40	937.436,40	937.436,40
3.1.90.03.98	OUTRAS PENSOES – PODER LEGISLATIVO	5.000,00	0,00	0,00	0,00
2.402.0233	REC. FUNDO FINANCEIRO	5.000,00	0,00	0,00	0,00
3.1.90.03.99	OUTRAS PENSOES – PODER EXECUTIVO	1.148.964,00	0,00	0,00	0,00
2.402.0233	REC. FUNDO FINANCEIRO	1.148.964,00	0,00	0,00	0,00
3.1.90.05.00	Outros benefícios previdenciários do servidor	12.624,00	1.816,02	1.816,02	1.816,02
2.402.0233	REC. FUNDO FINANCEIRO	12.624,00	1.816,02	1.816,02	1.816,02
3.1.90.05.01	PODER EXECUTIVO	7.624,00	1.816,02	1.816,02	1.816,02
2.402.0233	REC. FUNDO FINANCEIRO	7.624,00	1.816,02	1.816,02	1.816,02
3.1.90.05.02	PODER LEGISLATIVO	5.000,00	0,00	0,00	0,00
2.402.0233	REC. FUNDO FINANCEIRO	5.000,00	0,00	0,00	0,00
3.1.90.91.00	Sentenças judiciais	8.360.000,00	4.771.286,16	4.771.286,16	4.742.666,16
2.402.0233	REC. FUNDO FINANCEIRO	8.360.000,00	4.771.286,16	4.771.286,16	4.742.666,16
3.1.90.91.06	Sentenças judiciais de pequeno valor	1.050.000,00	354.869,91	354.869,91	326.249,91



2.402.0233	REC. FUNDO FINANCEIRO	1.050.000,00	354.869,91	354.869,91	326.249,91
3.1.90.91.23	Precatorios inativo civil	1.250.000,00	0,00	0,00	0,00
2.402.0233	REC. FUNDO FINANCEIRO	1.250.000,00	0,00	0,00	0,00
3.1.90.91.24	PRECATORIOS – INATIVO CIVIL – PODER LEGISLATIVO	5.000,00	0,00	0,00	0,00
2.402.0233	REC. FUNDO FINANCEIRO	5.000,00	0,00	0,00	0,00
3.1.90.91.36	Precatorios pensionista civil	250.000,00	0,00	0,00	0,00
2.402.0233	REC. FUNDO FINANCEIRO	250.000,00	0,00	0,00	0,00
3.1.90.91.37	PRECATORIOS – PENSIONISTA CIVIL – PODER LEGISLATIV	5.000,00	0,00	0,00	0,00
2.402.0233	REC. FUNDO FINANCEIRO	5.000,00	0,00	0,00	0,00
3.1.90.91.99	Outras sentenças judiciais	5.800.000,00	4.416.416,25	4.416.416,25	4.416.416,25
2.402.0233	REC. FUNDO FINANCEIRO	5.800.000,00	4.416.416,25	4.416.416,25	4.416.416,25
3.1.90.92.00	Despesas de exercicios anteriores	12.000,00	0,00	0,00	0,00
2.402.0233	REC. FUNDO FINANCEIRO	12.000,00	0,00	0,00	0,00
3.1.90.92.02	Inativo civil	5.000,00	0,00	0,00	0,00
2.402.0233	REC. FUNDO FINANCEIRO	5.000,00	0,00	0,00	0,00
3.1.90.92.12	Pensionista civil	2.000,00	0,00	0,00	0,00
2.402.0233	REC. FUNDO FINANCEIRO	2.000,00	0,00	0,00	0,00
3.1.90.92.99	Outras despesas de exercicios anteriores	5.000,00	0,00	0,00	0,00
2.402.0233	REC. FUNDO FINANCEIRO	5.000,00	0,00	0,00	0,00
3.1.90.94.00	Indenizações e restituições trabalhistas	86.000,00	0,00	0,00	0,00
2.402.0233	REC. FUNDO FINANCEIRO	86.000,00	0,00	0,00	0,00
3.1.90.94.03	Indenizações e restituições trab. inat. civil	2.000,00	0,00	0,00	0,00
2.402.0233	REC. FUNDO FINANCEIRO	2.000,00	0,00	0,00	0,00
3.1.90.94.13	Indenizações e restituições trab.-pens. civil	84.000,00	0,00	0,00	0,00
2.402.0233	REC. FUNDO FINANCEIRO	84.000,00	0,00	0,00	0,00
3.3.00.00.00	Outras Despesas Correntes	2.051.000,00	515.027,62	84.859,06	84.859,06
2.402.0233	REC. FUNDO FINANCEIRO	2.051.000,00	515.027,62	84.859,06	84.859,06
3.3.20.00.00	Transferências à união	1.850.000,00	430.168,56	0,00	0,00
2.402.0233	REC. FUNDO FINANCEIRO	1.850.000,00	430.168,56	0,00	0,00
3.3.20.93.00	INDENIZAÇÕES E RESTITUIÇÕES	1.850.000,00	430.168,56	0,00	0,00
2.402.0233	REC. FUNDO FINANCEIRO	1.850.000,00	430.168,56	0,00	0,00
3.3.20.93.01	COMPENSAÇÃO FINANCEIRA ENTRE REGIMES DE PREVIDÊNCI	1.800.000,00	430.168,56	0,00	0,00
2.402.0233	REC. FUNDO FINANCEIRO	1.800.000,00	430.168,56	0,00	0,00
3.3.20.93.02	COMPENSAÇÃO FINANCEIRA ENTRE REGIMES DE PREVIDÊNCI	50.000,00	0,00	0,00	0,00
2.402.0233	REC. FUNDO FINANCEIRO	50.000,00	0,00	0,00	0,00
3.3.90.00.00	Aplicações diretas	201.000,00	84.859,06	84.859,06	84.859,06
2.402.0233	REC. FUNDO FINANCEIRO	201.000,00	84.859,06	84.859,06	84.859,06
3.3.90.39.00	Outros serviços de terceiros-pessoa juridica	201.000,00	84.859,06	84.859,06	84.859,06
2.402.0233	REC. FUNDO FINANCEIRO	201.000,00	84.859,06	84.859,06	84.859,06
3.3.90.39.25	Honorarios advocaticios onus da sucumbencia	201.000,00	84.859,06	84.859,06	84.859,06
2.402.0233	REC. FUNDO FINANCEIRO	201.000,00	84.859,06	84.859,06	84.859,06
TOTAL GERAL		269.997.690,00	235.835.305,21	235.405.136,65	235.375.286,36

6 GESTÃO FINANCEIRA

6.1 VALORES DE RECEITA DE CONTRIBUIÇÃO

a) Plano Financeiro

Mês	PMV		CMV		IPAMV		Aposentado	Pensionista
	Patronal	Servidor	Patronal	Servidor	Patronal	Servidor		
Jan.	4.834.134,28	2.417.067,14	15.792,36	31.584,72	4.766,10	2.383,05	213.679,64	41.943,91
Fev	4.779.089,28	2.389.544,64	13.462,90	26.925,80	4.766,04	2.383,02	212.137,09	42.033,39
Mar	4.783.587,82	2.391.793,91	13.860,69	27.721,38	4.987,94	2.493,97	208.148,07	43.304,87
Abr	4.603.050,58	2.301.525,29	12.679,49	25.358,98	4.987,94	2.493,97	208.768,79	42.666,14



Maio	4.881.582,80	2.440.791,40	12.680,67	25.361,34	4.987,94	2.493,97	210.819,17	41.171,86
Jun	4.718.164,60	2.359.082,30	12.670,20	25.340,40	5.144,04	2.572,02	210.132,77	41.171,86
Jul	4.939.803,30	2.469.901,65	13.250,57	26.501,14	5.154,72	2.577,36	225.373,87	45.160,84
Ago	4.895.625,42	2.447.812,71	13.720,30	27.440,60	8.114,28	4.057,14	226.463,88	43.571,38
Set	5.142.070,06	2.571.035,03	13.720,30	27.440,60	8.072,72	4.036,36	226.995,74	43.981,37
Out	4.956.108,38	2.478.054,19	13.943,07	27.886,14	5.404,70	2.702,35	233.707,39	41.631,14
Nov	4.894.882,92	2.447.441,46	13.159,06	26.318,12	5.404,70	2.702,35	233.162,14	41.575,31
13º sal.	4.869.508,26	2.434.754,13	7.720,89	15.441,78	5.404,70	2.702,35	223.800,99	41.579,27
Dez	4.860.022,04	2.430.011,02	13.146,39	26.292,78	5.404,70	2.702,35	237.921,69	42.041,52

b) Plano Previdenciário

Mês	PMV		CMV		IPAMV		Aposentado	Pensionista
	Patronal	Servidor	Patronal	Servidor	Patronal	Servidor		
Jan.	1.001.936,94	500.968,47	7.725,93	15.451,86	8.621,51	4.329,02	0,00	0,00
Fev	993.909,96	496.954,98	7.108,43	14.216,86	7.534,68	3.798,30	0,00	0,00
Mar	1.002.782,06	501.391,03	6.663,97	13.327,94	7.973,06	3.986,53	0,00	0,00
Abr	957.126,36	478.563,18	8.318,32	16.636,64	8.890,60	4.445,30	0,00	0,00
Maio	1.030.562,24	515.281,12	6.445,62	12.891,24	8.697,42	4.348,71	0,00	0,00
Jun	967.272,94	483.636,47	6.716,81	13.433,62	8.697,42	4.348,71	0,00	0,00
Jul	1.039.336,20	519.668,10	7.244,42	14.488,84	8.980,84	4.490,42	0,00	799,51
Ago	1.024.777,66	512.388,83	21.444,31	42.888,62	9.275,82	4.637,91	0,00	0,00
Set	1.028.053,08	514.026,54	11.476,77	22.953,54	9.107,82	4.553,91	0,00	0,00
Out	1.040.421,78	520.210,89	11.581,98	23.163,96	8.992,16	4.496,08	0,00	0,00
Nov	1.041.547,56	520.773,78	10.092,70	20.185,40	8.992,16	4.496,08	0,00	0,00
13º sal.	1.034.817,02	517.408,51	6.559,96	13.119,92	8.730,38	4.365,19	0,00	0,00
Dez	1.024.912,18	512.456,09	10.527,89	21.055,78	8.992,16	4.496,08	0,00	0,00

6.2 APORTES PARA COBERTURA DA INSUFICIÊNCIA FINANCEIRA

Mês/Ano	Valor
jan/18	9.600.000,00
fev/18	9.700.000,00
mar/18	9.850.000,00
abr/18	10.350.000,00
mai/18	10.550.000,00
jun/18	9.600.000,00
jul/18	10.550.000,00
ago/18	10.550.000,00
set/18	10.400.000,00
out/18	10.450.000,00
nov/18	10.530.000,00
13º salário	10.400.000,00
dez/18	10.300.000,00



7 GESTÃO DOS INVESTIMENTOS

7.1 COMPOSIÇÃO DO COMITÊ

O Comitê de Investimentos no Ipamv existe desde 2009, tendo sido alterado em 2013 pela Portaria n° 149/2013, que passou a ter a seguinte representatividade: 03 (três) representantes do IPAMV - Presidente, Diretor Administrativo e Financeiro e Coordenador de Finanças; 01 (um) representante do Conselho Administrativo; 01 (um) do Conselho Fiscal; 01 (um) representante do Executivo Municipal e 01 (um) representante do Legislativo Municipal, conforme abaixo.

Membros Efetivos	Representatividade	Formação/ Certificação	CPF	Email	Endereço
Herickson Rubim Rangel	IPAMV	Administrador CPA20	826.799.407-68	hrrangel@ipamv.org.br	R. Alvim Borges da Silva, 417, J. Camburi, Vitória-ES
Tatiana Prezotti Morelli	IPAMV	Advogada CPA10	031.141.707-81	tpmorelli@ipamv.org.br	Rua Castelo Branco, 139, apto. 1301, Praia da Costa, Vila Velha/ES
Luiz Carlos Vieira da Silva	IPAMV	Administrador CPA10	738.959.627-91	luiz@ipamv.org.br	Rua Francisco Eugênio de Assis, 8, Bairro República, Vitória-ES
Fernanda Carla Bada Rubim	Conselho Fiscal	Economista CPA10	078.474.447-55	fbrubim@hotmail.com	Rua São Gonçalo, 12, apto. 601, Centro, Vitória-ES
Wildson de Lima Ribeiro	Conselho Administrativo	Economista	042.196.177-52	wildsonribeiro@hotmail.com	Avenida São Paulo, 2330, apto. 201, Praia da Costa, Vila Velha-ES
Cleber José de Miranda	Legislativo Municipal	Administrador CPA20	079.039.517-77	cleber9998@gmail.com	Rua Itabaiana, 188 - apto 805 - Praia de Itaparica - Vila Velha/ES
Angelo José Vieira Segatto	Executivo Municipal	Administrador CPA10	750.991.107-97	aavsegatto@vitoria.es.gov.br	Rua Francisco Eugenio Mussiolo, 795/401, Jardim da Penha, Vitória - ES



7.2 REUNIÕES REALIZADAS

Em 2018 o Comitê esteve reunido por 12 vezes com o propósito de analisar e avaliar os ativos elegíveis que fazem ou poderiam fazer parte da carteira de investimentos do Fundo Financeiro e Previdenciário.

Todas as atas do Comitê estão disponíveis no site <http://www.ipamv.org.br/atas.aspx?categoria=Comite%20de%20Investimento>

7.3 ENTIDADES CREDENCIADAS

O Ipamv editou 2014 a Instrução Normativa nº 01 que instituiu parâmetros para o credenciamento de Instituições Financeiras com vistas à formação de cadastro de Administradores/Gestores de carteiras de títulos e valores mobiliários que possam a gerir os recursos financeiros do Ipamv.

As entidades que ainda mantem relacionamento com o Ipamv, tiveram seu credenciamento reanalisados e homologados pelo Comitê de Investimentos conforme abaixo

Instituição	Função	Validade
Caixa Econômica Federal	Administrador e Gestor	31/12/2018
Banco do Brasil / BBDTVM	Administrador e Gestor	31/12/2018
Banestes / Banestes DTVM	Administrador e Gestor	31/12/2018
BRB DTVM	Administrador	31/12/2018
Infinity Asset	Gestor	31/12/2018
Brasil Plural Gestão de Recursos	Gestor	31/12/2018
Rio Bravo Investimentos	Gestor	31/12/2018
Vinci Gestora de Recursos	Gestor	31/12/2018

Em 2018, editou a Instrução Normativa nº 02/2018 que Instituiu o credenciamento de Instituições Financeiras para operem na intermediação de negociações de Títulos Públicos Federais. Para essa finalidade tivemos os credenciamentos analisados e homologados pelo Comitê de Investimentos das seguintes Corretoras:

Instituição	Processo	Validade
--------------------	-----------------	-----------------



Uniletra CCTVM	1157/2018	31/12/2018
XP Investimentos CCTVM	1160/2018	31/12/2018

7.4 EVOLUÇÃO FINANCEIRA DOS INVESTIMENTOS

Com o intuito de melhorar as práticas de administração dos recursos disponíveis, além de aumentar o nível de confiabilidade na gestão da carteira de investimentos, o IPAMV conta com a assessoria financeira da LDB EMPRESAS, que fornece elementos para auxiliar a tomada de decisão do Comitê de Investimentos, cujo objetivo é buscar ativos que possibilitem rentabilidade que garanta a manutenção do equilíbrio financeiro-atuarial.

O IPAMV encerrou o ano de 2018 com o montante de R\$ 557.101.855,50 (quinhentos e cinquenta e sete milhões, cento e um mil, oitocentos e cinquenta e cinco reais e cinquenta centavos) em sua carteira, sendo que 72,39% desse recurso é do Plano Financeiro e 27,61% do Plano Previdenciário.

Administrador dos recursos	Valor Plano Financeiro	Valor Plano Previdenciário	Valor Total
Banco do Brasil	192.224.835,38	38.986.957,19	231.211.792,57
Caixa Econômica	137.474.516,86	44.828.800,95	182.303.317,81
Banestes	73.578.577,56	62.210.548,08	135.789.125,64
BRB	0,00	5.106.204,90	5.106.204,90
Selic-Título Público	0,00	2.691.414,58	2.691.414,58
2018	R\$ 403.277.929,80	R\$ 153.823.925,70	R\$ 557.101.855,50
2017	R\$ 361.407.475,60	R\$ 119.363.335,73	R\$ 480.770.811,33
2016	R\$ 323.475.639,79	R\$ 87.960.368,21	R\$ 411.436.008,00
2015	R\$ 274.678.089,58	R\$ 57.183.643,71	R\$ 311.861.733,29
2014	R\$ 251.530.783,20	R\$ 34.162.626,28	R\$ 285.693.409,48
2013	R\$ 221.535.142,51	R\$ 15.716.751,73	R\$ 237.251.894,24



7.5 META ATUARIAL X CARTEIRA DE INVESTIMENTOS

Ano	Meta atuarial	Carteira de Investimentos	Resultado
2018	9,59%	8,99%	-0,60%
2017	8,19%	12,09%	3,90%
2016	12,97%	18,37%	5,40%
2015	17,95%	9,40%	-8,55%
2014	12,60%	13,62%	1,02%

7.6 POLITICA DE INVESTIMENTOS

A política de investimento para 2018, elaborada pelo Comitê de Investimentos em 28/11/2017 foi aprovada em 15/12/2017 pelo Conselho de Administração do IPAMV, conforme Resolução nº 95/2017. Em 28/2/2018, foi proposto a alteração dos limites inferior e superior das alocações dos recursos aos percentuais permitidos na legislação, tendo sido ratificada pelo Conselho Administrativo no dia 23/3/2018, mantendo os mesmos critérios de alocação dos recursos financeiros em aplicações que apresentem o menor risco, a maior liquidez e a melhor rentabilidade possível. Ao final de 2018, o enquadramento da carteira em relação às margens mínimas e máximas propostas na Política de Investimentos foi atendido plenamente, conforme quadro abaixo:

Enquadramento da Carteira					
Artigo	Classe	Valor(R\$)	% Carteira	Política Investimento	Limite Res. 3.922/10
Renda Fixa					
Artigo 7º I, Alínea a	Título do Tesouro Nacional	11.304.367,12	2,00%	1,00%	100%
Artigo 7º I, Alínea b	FUNDOS 100% Títulos Públicos - Referenciado	418.031.805,53	73,91%	56,00%	100%
Artigo 7º IV, Alínea a	Fundo de Renda Fixa	116.137.788,16	20,53%	6,00%	40,00%
Artigo 7º VII, Alínea a	Cota Sênior de FIDC	3.842.413,72	0,68%	2,00%	5,00%
Total Renda Fixa		549.316.374,53	97,12%		
Renda Variável					
Artigo 8º II, Alínea a	Fundo de Ações	10.585.149,05	1,87%	3,00%	20,00%
Artigo 8º IV, Alínea a	Fundo de Participações	1.932.647,03	0,34%	0,50%	5,00%
Artigo 8º IV, Alínea b	Fundo de Investimentos Imobiliários	3.796.242,92	0,67%	2,00%	5,00%
Total Renda Variável		16.314.039,00	2,88%		



7.7 POSIÇÃO DA CARTEIRA DE INVESTIMENTOS

Gestor	Adminis- trador	Ativos	Valor(R\$)	% Carteira	PL do Fundo	% no PL do Fundo
			(31/12/2018)			
Renda Fixa						
Artigo 7º I, Alínea b - Fundos 100% Títulos Públicos.						
BB	BB	BB PREVIDENCIARIO RF IRF-M TP	51.165.770,10	9,05%	5.181.846.911,71	0,99%
BANESTES	BANESTES	BANESTES PREVIDENCIARIO FI RF REF IMA-B	33.101.411,52	5,85%	214.425.264,07	15,44%
BB	BB	BB PREVIDENCIÁRIO RENDA FIXA IRF-M1 TÍTULOS PÚBLICOS FIC FI	12.044.511,30	2,13%	12.032.640.161,24	0,10%
CEF	CEF	CAIXA FI BRASIL IMAB TP FI RF LP	3.377.360,49	0,60%	3.494.713.719,64	0,10%
CEF	CEF	CAIXA FI BRASIL IRFM 1 TP FI RF	45.454.616,83	8,04%	18.338.157.565,12	0,25%
CEF	CEF	CAIXA FI BRASIL IMA B 5 TP FI RF LP	104.567.013,20	18,49%	11.498.930.142,73	0,91%
BB	BB	BB PREVIDENCIARIO RF ALOCACAO ATIVA FICFI	49.920.779,81	8,83%	4.013.954.528,37	1,24%
BB	BB	BB IDKA 2 TP FI RF PREV	45.936.353,72	8,12%	6.854.500.353,12	0,67%
BB	BB	BB IMA-B 5 FIC RF PREVIDENCIÁRIO LP	19.707.307,08	3,48%	3.128.030.529,16	0,63%
CEF	CEF	FI CAIXA BRASIL 2024 I TÍTULOS PÚBLICOS RF	6.071.456,00	1,07%	405.648.494,83	1,50%
BB	BB	BB PREVIDENCIÁRIO RF TÍTULOS PÚBLICOS IPCA I FI	8.844.189,32	1,56%	464.531.856,67	1,90%
BANESTES	BANESTES	FUNDO DE INVESTIMENTO BANESTES REFERENCIAL IRF-M 1 TÍTULOS PÚBLICOS-RENDA FIXA	35.527.479,09	6,28%	185.508.147,78	19,15%
BB	BB	BB PREVIDENCIÁRIO RENDA FIXA TÍTULOS PÚBLICOS VII	2.313.557,07	0,41%	660.358.054,98	0,35%
Subtotal do Artigo 7º I, Alínea b - Fundos 100% Título Público			418.031.805,53	73,91%		
Artigo 7º IV, Alínea a - Fundos de Renda Fixa						
BANESTES	BANESTES	FI BANESTES VIP DI REFERENCIADO LP	8.903.307,98	1,57%	481.381.165,45	1,85%
BANESTES	BANESTES	FI BANESTES INVESTIDOR CURTO PRAZO	444.874,74	0,08%	496.447.630,90	0,09%
CEF	CEF	CAIXA FI BRASIL RF REF DI LP	7.066.131,25	1,25%	6.777.682.965,68	0,10%
INFINITY	BRB	INFINITY LOTUS FI RENDA FIXA	5.106.204,91	0,90%	185.634.126,73	2,75%
BB	BB	BB PREVIDENCIARIO RF IMAB FI	37.949.369,14	6,71%	941.547.891,34	4,03%
BANESTES	BANESTES	FI BANESTES INSTITUCIONAL RF	26.629.103,03	4,71%	191.532.053,66	13,90%
BB	BB	BB RPPS RF PERFIL FIC	1.565.712,09	0,28%	4.810.359.689,92	0,03%
BANESTES	BANESTES	BANESTES LIQUIDEZ REFERENCIADO DI	24.222.824,06	4,28%	903.419.269,93	2,68%
BANESTES	BANESTES	BANESTES ESTRATEGIA FIC DE FI RF	4.250.260,96	0,75%	39.908.110,28	10,65%
Subtotal do Artigo 7º IV, Alínea a - Fundos de Renda Fixa			116.137.788,16	20,53%		
Artigo 7º VII, Alínea a - Cota Sênior de FIDC						
CEF	CEF	FIDC CASAN SANEAMENTO SEN	3.842.413,72	0,68%	184.435.858,32	2,08%
Subtotal do Artigo 7º VII, Alínea a - Cota Sênior de FIDC			3.842.413,72	0,68%		
Total da Renda Fixa			549.316.374,53	97,12%		



Renda Variável						
Artigo 8º II, Alínea a - Fundo de Ação						
VINCI	CEF	FIC DE FI EM AÇÕES CAIXA VALOR DIVIDENDOS RPPS	6.456.686,19	1,14%	449.315.909,25	1,44%
CEF	CEF	Caixa FI Ações Institucional BDR Nível I	1.418.598,66	0,25%	426.987.939,21	0,33%
BANESTES	BANESTES	BANESTES FIC DE FI ACOES BTG ABSOL. INST	2.709.864,20	0,48%	25.159.519,91	10,77%
Subtotal do Artigo 8º II, Alínea a - Fundo de Ação			10.585.149,05	1,87%		
Artigo 8º IV, Alínea a - 4604 - Fundos de Participações.						
RIO BRAVO	CEF	BRASIL ENERGIA RENOVÁVEL - FIP MULTIESTRATÉGIA	1.932.647,03	0,34%	264.676.011,28	0,73%
Subtotal do Artigo 8º IV, Alínea a - 4604 - Fundos de Participações			1.932.647,03	0,34%		
Artigo 8º II, Alínea a - Fundo de Ação						
RIO BRAVO	CEF	CAIXA RIO BRAVO FII	2.032.000,00	0,36%	163.878.008,51	1,24%
RIO BRAVO	BB	BB RECEBÍVEIS IMOBILIÁRIOS FUNDO DE INVESTIMENTO	1.764.242,92	0,31%	91.450.693,66	1,93%
Subtotal do Artigo 8º II, Alínea a - Fundo de Ação			3.796.242,92	0,67%		
TOTAL DA RENDA VARIÁVEL			16.314.039,00	2,88%		

8 PERÍCIA MÉDICA

8.1 QUADRO DE MÉDICOS PERITOS X FORMA DE CONTRATAÇÃO

De acordo com o Art. 11 §2º da Lei nº 4.399/1997, qualquer atestação de invalidez, deverá ser procedida por laudo médico pericial expedido por junta médica composta de no mínimo 4 (quatro) médicos. Considerando essa necessidade, foi instituído, por meio da Instrução Normativa nº 01/2016, o credenciamento de profissionais médicos para integrar o cadastro de médicos peritos aptos à prestação de serviços de perícia médica previdenciária no âmbito do Ipamv.

Os profissionais credenciados são os seguintes médicos:

Nome	CRM	Especialidade
Ailton Vicente Rocha	626	Psiquiatra
Fabricia Maria Cabral Dias	6284	Cardiologista
Valbert de Moraes Pereira	5939	Ortopedia
Lucineia Fundão Moreto	2427	Médico do Trabalho



8.2 PERÍCIAS REALIZADAS

Médico	Aposentadoria por Invalidez	Isenção IRRF / Previdência	Dependente maior inválido	Elaboração de quesitos judiciais	Avaliação de aposentadoria Especial	Admissional	Total de Pericias Realizadas
Ailton Vicente Rocha	54	52	3	0	0	0	109
Fabricia Maria Cabral Dias	54	52	3	0	0	2	111
Valbert de Moraes Pereira	54	52	3	1	0	0	110
Lucineia Fundão Moreto	0	0	0	0	11	0	11

9 TAXA DE ADMINISTRATIVA

9.1 BASE DE CÁLCULO X LIMITE DE GASTO

De acordo com o Art. 17, §3º da Portaria MPAS nº 402/2008, o IPAMV pode utilizar até 2% do valor total da folha de pagamento dos ativos, inativos e pensionistas do exercício financeiro anterior para custear as despesas administrativas. Esse percentual representou para o exercício de 2018 um montante superior a 11,7 milhões. Ao realizarmos o orçamento para 2018 definimos o valor de R\$ 6.783.750,00 (seis milhões, setecentos e oitenta e três mil, setecentos e cinquenta reais) para custeio dessas despesas. Ao final de 2018 apuramos uma despesa empenhada de R\$ 3.838.101,31 (três milhões, oitocentos e trinta e oito mil, cento e um reais e trinta e um centavos), o que equivale à utilização de 56,58% do valor orçado.

VALOR DISPONÍVEL PARA 2018:

R\$ 11.406.780,48

VALOR ORÇADO PARA 2018

R\$ 6.287.953,25

Mês	Folha Pagamento		Demais desp.	VI.Total Utilizado	% Total Utilizado	
	Financeiro	Previdenciário			Sobre disponível	sobre orçado
Janeiro	120.161,22	61.642,34	123.105,66	304.909,22	2,59%	4,49%
Fevereiro	108.940,94	47.185,28	95.815,46	251.941,68	2,14%	3,71%
Março	112.547,39	46.360,58	109.796,74	268.704,71	2,28%	3,96%
Abril	121.746,08	52.112,88	113.614,42	287.473,38	2,44%	4,24%
Maiο	113.568,95	52.981,87	139.418,82	305.969,64	2,60%	4,51%
Junho	120.118,08	53.623,11	104.658,44	278.399,63	2,36%	4,10%



Julho	128.227,78	54.356,99	127.285,75	309.870,52	2,63%	4,57%
Agosto	131.690,00	55.614,78	121.646,72	308.951,50	2,62%	4,55%
Setembro	136.164,25	51.248,07	199.027,72	386.440,04	3,28%	5,70%
Outubro	128.904,14	53.530,58	134.493,85	316.928,57	2,69%	4,67%
Novembro	125.309,97	53.859,03	157.474,62	336.643,62	2,86%	4,96%
13º Salário	113.098,37	50.725,25	0,00	163.823,62	1,39%	2,41%
Dezembro	122.842,85	60.797,23	134.405,10	318.045,18	2,70%	4,69%
Total	1.583.320,02	694.037,99	1.560.743,30	3.838.101,31	32,56%	56,58%
Média	121.793,85	53.387,54	130.061,94	305.243,33		

Esse resultado gerou uma economia de aproximadamente 2,4 milhões de reais, o que representa a preocupação desta Administração em fazer de forma racional o uso dos recursos disponíveis.

9.2 LICITAÇÕES

Em 2018 foram homologadas nove licitações na modalidade Pregão Eletrônico, representando uma economia média entre o valor orçado e o valor contratado na ordem de 31,27%, conforme tabela abaixo.

Objeto Contratado	% Percentual de desconto obtido
Impressão de informativo	17,78%
Serviço de limpeza e portaria	29,26%
Material de expediente	6,33%
Serviço de Corretagem	27,78%
Serviço de mudança	77,33%
Serviço de editoração do informativo	19,89%
Material de limpeza, copa e cozinha	24,92%
Café e açúcar	66,62%
Serviço de certificação institucional	11,54%

9.2 CONTRATOS/CONVÊNIOS

Em 2018 o Ipamv gerenciou e fiscalizou 38 contratos, sendo: 34 de prestação de serviços, 3 de fornecimento de materiais. Também gerenciou 8 convênios de consignação em folha de pagamento e 1 de Cooperação Técnica e 1 de Comodato, conforme abaixo.



Seq	Contratados de Prestação de Serviço	Contrato/Objeto	Valor Atual (R\$)	Vigência
01	Empresa Brasileira de Correios e Telégrafos	Contrato N°06/2018 Entrega de correspondências	106.000,00	1º/01/18 a 31/12/18
02	Liderança Limpeza e Conservação Ltda	Contrato N°08/2018 Serviços de Limpeza, Portaria e Manutenção Predial	161.660,76	12/03/18 a 11/03/19
03	Ascot Telecomunicações Ltda.	1º Termo de Aditamento ao Contrato N° 02/2017 Locação de Pabx	6.490,00	1º/01/18 a 31/12/18
04	Aliança do Brasil Seguros S.A.	Seguro Predial	414,41	30/06/18 a 29/06/19
05	Dinâmica Telecomunicações Ltda.	1º Termo Aditivo ao Contrato N° 15/2015 Link dedicado de Internet	48.000,00	14/05/17 a 13/05/19
06	ETAA Escritório Técnico de Assessoria Atuarial S/C Ltda	3º Termo Aditivo ao Contrato N°11/2015 Assessoria Atuarial	32.936,70	09/05/18 a 08/05/19
07	Centermaq Com e Representações Ltda-EPP	Contrato N°01/2018 Locação de copiadoras e impressoras	11.700,00	01/01/18 a 31/12/18
08	Tecsoluti Comércio e Soluções Ltda.	Contrato N°04/2018 Licença de direito de uso (locação) de softwares específicos em gestão de Regime próprio de Previdência Social-RPPS	155.499,96	02/01/18 a 31/12/18
09	Gold Service Serviços Ltda	2º Termo Aditivo ao Contrato N°16/2016 Jardinagem	7.000,00	01/12/18 a 30/11/19
10	LDB Consultoria Financeira LTDA	1º Termo de Aditamento ao Contrato N° 13/2017 Consultoria financeira	11.691,20	05/06/18 a 04/06/19
11	R.R. Silva Consultoria e Serviços – Desinsetização ME	1º Termo de Aditamento ao Contrato N° 04/2017 Desinsetização, desratização, descupinização	3.200,00	01/01/18 a 30/12/18
12	MJ Informador Jurídico Ltda. ME	1º Termo de Aditamento ao Contrato N° 05/17 Prestação de serviços de apoio jurídico	402,96	1º/01/18 a 31/12/18
13	Asterixco Telecom LTDA.	Contrato N°05/2018 Serviços de telefonia fixa	33.900,00	02/01/18 a 31/12/19
14	Uatumã Empreendimentos Turísticos LTDA – EPP	2º Termo de Aditamento ao Contrato N°18/2017 Passagens aéreas	18.750,00	03/08/18 a 02/08/2019



15	Pauta 6 Comunicação LTDA	Contrato Nº 11/2018 Edição informativo	R\$ 9.000,00	16/05/18 a 15/05/19
16	Vivo S/A	2º Termo Aditivo ao Contrato Nº17/2016 Telefonia Móvel	R\$ 2.335,20	26/10/18 a 25/10/19
17	Thermica Refrigeração E Ar Condicionado LTDA	1º Termo Aditivo ao Contrato Nº 11/17 Manutenção em ar condicionado	14.395,39	11/05/18 a 10/05/19
18	Aliança do Brasil	Seguro de vida de estagiários	120,96	11/10/18 a 11/10/19
19	Brasil Veículos Companhia de Seguros	Contrato Nº15/18 Seguro de automóvel	1.105,23	28/06/18 a 27/06/19
20	CESAN	Fornecimento de água	20.000,00	01/01/18 a 31/12/18
21	ESCELSA	Contratos Nºs 18 e 19/2018 Fornecimento de energia	50.400,00	01/01/18 a 31/12/18
22	Nassau Editora e Rádio e TV Ltda.	Contrato Nº09/2018 Publicação de atos oficiais	5.418,00	16/04/18 a 15/04/19
23	Ecos Segurança Eletrônica Ltda.	2º Termo de Aditamento ao Contrato Nº 10/16 Vigilância eletrônica	3.600,00	30/03/18 a 29/03/19
24	Ticket Serviços S/A	2º Termo de Aditamento ao Contrato Nº16/2017 Vale alimentação	153.600,00	01/07/18 a 30/06/19
25	GVBUS – Sindicato das Empresas de Transporte Metropolitano da Grande Vitória	4º Termo de Aditamento ao Contrato Nº 07/2014 Vale-Transporte	26.488,32	1º/12/18 a 31/12/18
26	SETPES- Sindicato das Empresas de Transporte de Passageiros do Espírito Santo	4º termo de aditamento ao contrato Nº 09/2014 Vale-Transporte	27.074,44	1º/12/18 a 31/12/18
27	Café Meridiano Ind. E com. Ltda.	1º Termo Aditivo ao Contrato Nº19/17 Locação de máquina de café	7.200,00 (serviço) 6.535,20 (material) Total: 13.735,20	08/08/18 a 07/08/19
28	Uniletra corretora de Câmbio, Títulos e Valores Mobiliários S/A	Contrato Nº03/18 Intermediação de alienação Fundo Domo	8.595,70	10/01/18 a 31/12/18



29	Uniletra Corretora de Câmbio, Títulos e Valores Mobiliários S/A	Contrato Nº 10/2018 Custódia qualificada, processamento e marcação a mercado ou na curva, de Títulos Públicos Federais registrados no SELIC deste RPPS	13.000,00	09/05/18 a 08/05/19
30	RB Comunicação Visual Eireli	Contrato Nº12/2018 Impressão do informativo	6.930,00	11/06/18 a 10/06/19
31	Banestes	Contrato Nº14/18 Taxas boletos bancários	2.000,00	22/01/18 a 21/01/2019 (renovação automática)
32	Asterixco Telecom Ltda	Contrato Nº16/18 Link de internet para o Cedoc	6.270,00	26/09/18 a 25/09/19
33	Fundação Carlos Alberto Vanzolini	Contrato Nº17/18 Concessão de Certificação de Conformidade do Instituto de Previdência e Assistência dos Servidores do Município de Vitória – Ipamv, no nível II do Pró-Gestão - Programa de Certificação Institucional e Modernização da Gestão dos RPPS	11.500,00	27/11/18 a 26/02/2019

Seq.	Contratados de Materiais	Contrato/Objeto	Valor Atual (R\$)	Vigência
34	Vix Card Comércio e Serviços Ltda. ME	Contrato Nº 07/2018 Carteira de identidade para aposentados do Ipamv	472,00	12/03/18 a 31/12/18
35	Licita Web Comércio Eireli-EPP	Contrato Nº 13/2018 Material de Limpeza	11.299,00	20/06/2018 a 19/06/2019
36	Posto Beira Mar	Contrato Nº 02/2018 Gasolina	7.798,00	01/01/18 até 31/12/18

Seq.	Outros tipos de contrato	Formalização/Objeto	Valor Atual (R\$)	Vigência
1	BMG	Convênio Consignação em folha de pagamento (Proc. 178/2007)	0,00	25/6/2007 a



2	Banco Daycoval	Convênio Consignação em folha de pagamento (Proc.359/2008)	0,00	28/7/2008 a
3	Banco Alfa	Convênio Consignação em folha de pagamento (Proc. 355/2006)	0,00	24/7/2006 a
4	Caixa Econômica Federal	Consignação em folha de pagamento	0,00	29/4/2005 a
5	Banco do Brasil	Consignação em folha de pagamento	0,00	4/5/2005 a
6	Banestes	Convênio de Consignação em folha de pagamento	0,00	6/7/2005 a
7	Coopmetro	Convênio de Consignação em folha de pagamento	0,00	
8	Banco Santander	Convênio de Consignação em folha de pagamento (Proc.650/2016)	0,00	15/7/2016 a
9	Banco do Brasil	Acordo de Cooperação Técnica para utilização do E-Licitações (Proc. 882/2016)	0,00	23/8/2018 a 22/08/2019
10	ZetraSoft Ltda	2º Termo Aditivo ao Contrato de Comodato nº 01/2013 de cessão do direito de uso do licenciamento do sistema econsig – sistema eletrônico, via internet, de reserva de margem e controle de consignações, com desconto em folha (Proc. 415/2013)	0,00	29/5/2018 a 28/11/2020

O Ipamv ainda alugou dois imóveis de sua propriedade por meio de contrato, conforme demonstrado abaixo:

Seq.	Locatário	Formalização/Objeto	Valor Mensal (R\$)	Vigência
1	Prefeitura Municipal de Vitória	Termo de Cessão de Uso do imóvel (terreno) localizado a Rua Francisco Rubim em Bento Ferreira (Proc. 34/2015)	6.128,90	15/9/14 a 14/9/2049
2	Alexandre Batista Nascimento Moreira	2º Termo Aditivo da Locação de sala comercial no Ed. Vitória Central (Proc. 910/2015)	326,00	01/9/16 a 31/8/2019



10 GESTÃO PATRIMONIAL

10.1 RELAÇÃO DOS ATIVOS PATRIMONIAIS

Ativos	VALOR
Sede Ipamv em Bento Ferreira	R\$ 4.462.851,33
Salas Ed. Bengé no Centro	R\$ 297.000,00
Salas Ed. Vitória Central + garagem no Centro	R\$ 976.265,00
Terreno em Bento Ferreira	R\$ 2.180.000,00
Total Bens Imóveis	R\$ 7.916.116,33
Total Bens Móveis	R\$ 438.955,63
Depreciação	R\$ 604.163,10
Total Ativos Patrimoniais	R\$ 7.750.908,86

10.2 IMPLANTAÇÃO DOS PROCEDIMENTOS CONTÁBEIS PATRIMONIAIS

O quadro resumo abaixo traz todos os prazos apresentados no Anexo da Portaria STN nº 548, de 24 de setembro de 2015, publicada no DOU em 29/09/2015, ordenados segundo a ordem cronológica para o Município de Vitória.

Procedimentos Contábeis Patrimoniais	Obrigatoriedade dos registros contábeis (a partir de)	Situação
4. Reconhecimento, mensuração e evidenciação da Dívida Ativa, tributária e não-tributária, e respectivo ajuste para perdas	Imediato	Não aplicável ao RPPS
12. Reconhecimento, mensuração e evidenciação da provisão atuarial do regime próprio de previdência dos servidores públicos civis e militares	Imediato	Realizado
13. Reconhecimento, mensuração e evidenciação das obrigações com fornecedores por competência	01/01/2016	Realizado
3. Reconhecimento, mensuração e evidenciação dos demais créditos a receber, (exceto créditos tributários, previdenciários e de contribuições a receber), bem como dos respectivos encargos, multas e ajustes para perdas.	01/01/2018	Realizado
11. Reconhecimento, mensuração e evidenciação das obrigações por competência decorrentes de benefícios a empregados (ex.: 13º salário, férias, etc.).	01/01/2018	Realizado
5. Reconhecimento, mensuração e evidenciação das provisões por competência.	01/01/2020	A Realizar
6. Evidenciação de ativos e passivos contingentes em contas de controle e em notas	01/01/2020	A Realizar



explicativas		
7. Reconhecimento, mensuração e evidenciação dos bens móveis e imóveis; respectiva depreciação, amortização ou exaustão; reavaliação e redução ao valor recuperável (exceto bens do património cultural e de infraestrutura)	01/01/2020	A Realizar
10. Reconhecimento, mensuração e evidenciação das obrigações por competência decorrentes de empréstimos, financiamentos e dívidas contratuais e mobiliárias.	01/01/2020	A Realizar
17. Reconhecimento, mensuração e evidenciação dos investimentos permanentes, e respetivos ajustes para perdas e redução ao valor recuperável.	01/01/2020	A Realizar
1. Reconhecimento, mensuração e evidenciação dos créditos oriundos de receitas tributárias e de contribuições (exceto créditos previdenciários), bem como dos respectivos encargos, multas, ajustes para perdas e registro de obrigações relacionadas à repartição de receitas.	01/01/2021	A Realizar
2. Reconhecimento, mensuração e evidenciação dos créditos previdenciários, bem como dos respectivos encargos, multas, ajustes para perdas.	01/01/2021	A Realizar
15. Reconhecimento, mensuração e evidenciação de softwares, marcas, patentes, licenças e congêneres, classificados como intangíveis e eventuais amortização, reavaliação e redução ao valor recuperável.	01/01/2021	A Realizar
18. Reconhecimento, mensuração e evidenciação dos estoques	01/01/2022	A Realizar
8. Reconhecimento, mensuração e evidenciação dos bens de infraestrutura; respectiva depreciação, amortização ou exaustão; reavaliação e redução ao valor recuperável.	01/01/2023	A Realizar
9. Reconhecimento, mensuração e evidenciação dos bens do património cultural; respectiva depreciação, amortização ou exaustão; reavaliação e redução ao valor recuperável (quando passível de registro segundo IPSAS, NBC TSP e MCASP).	01/01/2023	A Realizar
14. Reconhecimento, mensuração e evidenciação das demais obrigações por competência.	A ser definido em ato normativo específico.	A Realizar
16. Outros ativos intangíveis e eventuais amortização e redução a valor recuperável.	A ser definido em ato normativo específico.	A Realizar
19. Reconhecimento, mensuração e evidenciação dos demais aspectos referentes aos procedimentos patrimoniais estabelecidos nas IPSAS, NBC TSP e MCASP.	A ser definido em ato normativo específico.	A Realizar



11 GESTÃO ATUARIAL

11.1 EMPRESAS PRESTADORAS DE SERVIÇOS ATUARIAIS X ATUÁRIOS RESPONSÁVEIS

EXERCÍCIO	CONTRATO	EMPRESA	ATUÁRIO RESPONSÁVEL	VALOR
2018	3º Termo de Aditamento ao Contrato Nº11/2015	Escritório Técnico de Assessoria Atuarial S/A LTDA	Richard Mendes Dutzmann MIBA 935	R\$ 32.936,70
2017	2º Termo de Aditamento ao Contrato Nº11/2015	Escritório Técnico de Assessoria Atuarial S/A LTDA	Richard Mendes Dutzmann MIBA 935	R\$ 32.870,95
2016	1º Termo de Aditamento ao Contrato Nº 11/2015	Escritório Técnico de Assessoria Atuarial S/A LTDA	Richard Mendes Dutzmann MIBA 935	R\$ 31.800,00
2015	Contrato Nº11/2015	Escritório Técnico de Assessoria Atuarial S/A LTDA	Richard Mendes Dutzmann MIBA 935	R\$ 31.800,00
2014	3º Termo de Aditamento ao Contrato Nº 20/2011	Escritório Técnico de Assessoria Atuarial S/A LTDA	Richard Mendes Dutzmann MIBA 935	R\$ 23.542,20

11.2 RESULTADO ATUARIAL

PLANO PREVIDENCIÁRIO			
Data Avaliação	Provisão Matemática (R\$)	Patrimônio (R\$)	% de Cobertura
Dez/2018	46.976.392,81	153.823.925,70	327,45%
Dez/2017	21.558.921,59	119.363.335,73	553,66%
Dez/2016	38.343.696,12	87.960.368,21	229,40%
Dez/2015	25.922.995,97	57.183.643,71	220,95%
Dez/2014	15.081.156,74	34.162.626,28	226,52%

PLANO FINANCEIRO			
Data Avaliação	Provisão Matemática (R\$)	Patrimônio (R\$)	% de Cobertura
Dez/2018	8.475.048.089,24	411.060.196,88	4,85%
Dez/2017	7.576.041.094,86	361.407.475,60	4,77%



Dez/2016	6.450.343.380,29	323.475.639,79	5,01%
Dez/2015	5.892.262.846,52	274.678.089,58	4,66%
Dez/2014	4.924.388.406,05	251.530.783,20	5,11%

11.3 Plano de Amortização do Déficit Atuarial

A fim de garantir a sustentabilidade do sistema e o equilíbrio financeiro-atuarial exigido pela Constituição Federal e pela Portaria MPS nº 402/2008, foi instituído por meio da Lei Municipal nº 8.134/11, dois planos específicos. O Plano Financeiro que contempla servidores ingressados no município até 11/7/2011, sob responsabilidade do Município, amparado por um fundo financeiro e o Plano Previdenciário que contempla servidores ingressados no Município a partir de 11/7/2011, sob a responsabilidade do IPAMV.

De acordo com os resultados obtidos no estudo atuarial da massa de segurados (servidores ativos, aposentados e pensionistas), data base set/18, o Plano Financeiro apresentou um equilíbrio atuarial, enquanto o Plano Previdenciário apresentou um superávit de 106,8 milhões de reais.

12 GESTÃO DE PESSOAS

Para atender a estrutura organizacional, foram constituídos 15 cargos comissionados e uma função gratificada, além dos cargos de provimento efetivos definidos na Lei nº 8.180 de 8 de novembro de 2011, conforme abaixo:

Cargos efetivos	Vagas criadas	Vagas ocupadas
Assistente Administrativo	13	13
Motorista	1	1
Técnico em Tecnologia da Informação	1	1
Analista em Gestão Pública	4	4
Analista em Tecnologia da Informação	1	0
Arquivista	1	1
Assistente Social	2	1
Médico do trabalho	1	0



Procurador Autárquico	1	1
Técnico em Contabilidade	Em vacância	1
Vigia	Em vacância	1
Auxiliar Administrativo	Em vacância	1
Total	25	25

O quadro de pessoal efetivo e comissionado em dez.2018 estava assim distribuído: 25 servidores do quadro próprio efetivo, dos quais cinco estão ocupando cargos em comissão; cinco outros cargos em comissão; cinco servidores da Prefeitura à disposição do Ipamv ocupando cargos comissionados e um ocupando função gratificada; além de seis estagiários.

A maioria desses servidores (75%) tem curso superior, conforme quadro abaixo:

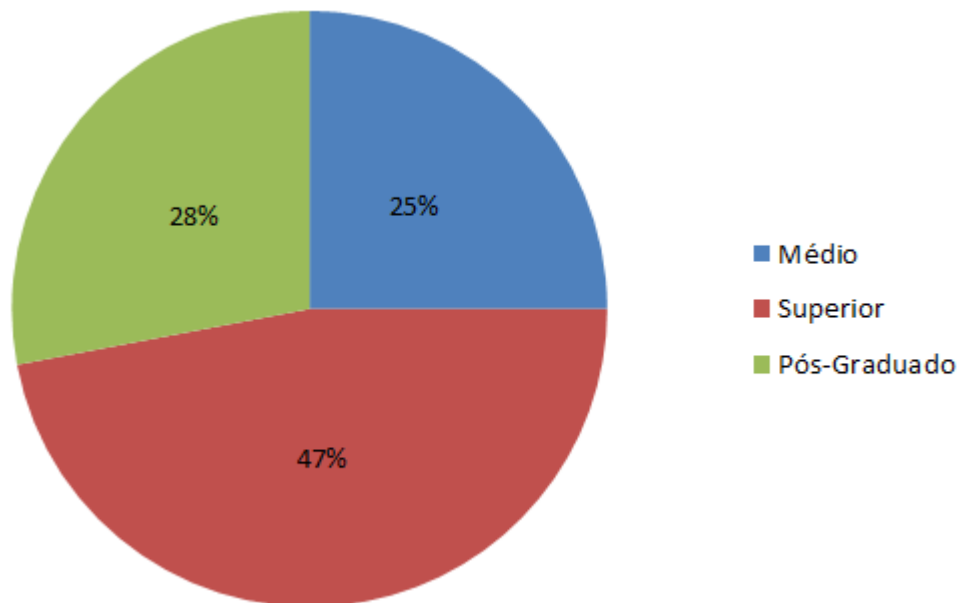

12.1 TREINAMENTO

O treinamento e a capacitação de servidores e conselheiros é um dos principais investimentos e um compromisso estratégico da atual gestão. Em 2018, foram realizadas 432 horas de capacitação, relativas a participações em cursos, palestras, seminários e congressos, tendo sido contemplado 51,4% dos servidores e 50% dos conselheiros do IPAMV, conforme demonstrado abaixo.



Evento	Instituição	Local	Data	C.H.	Nº Part.
1º Congresso Nacional de Previdência	CONAPRESP	Florianópolis - SC	20 a 22/6/2018	20	4
Curso de Controle e Mensuração de Bens Móveis e Imóveis	FEST	Vitória - ES	9 e 10/7/2018	16	2
Implantando o Esocial em Órgãos Públicos	ECO BRAZIL	Vitória - ES	11a 13/6/2018	24	2
XII Seminário Capixaba de Previdência	ACIP	Domingos Martins-ES	17 e 18/5/2018	12	19
Curso de Benefícios Previdenciários	ACIP	Vitória - ES	13 e 14/8/2018	16	3
XII Encontro Temático Jurídico e Financeiro	APEPREM	São Paulo - SP	20 a 22/8/2018	16	1
Esocial: novo registro de eventos trabalhistas e previdenciários	CRC-ES	Vitória - ES	04/09/2018	8	3
Curso de Inglês Básico II (Proc. 1072/2017)	CNA	Vitória - ES	fev. a jul./2018	40	1

13 GESTÃO ACESSÓRIA

13.1 INFORMATIVO

Foram editados, em 2018, cinco informativos “Notícias do IPAMV”. Em cada edição foram confeccionados 5 mil exemplares que foram enviados às residências dos segurados e a outros Institutos de Previdências, bem como distribuídos em órgãos da Prefeitura de Vitória, Tribunal de Contas, Câmara Municipal dentre outros. Todos os exemplares encontram-se disponíveis no site www.ipamv.org.br.

13.2 PROCESSOS ADMINISTRATIVOS E JUDICIAIS

Foram abertos 1.275 processos administrativos, dentre os quais destacamos: aposentadoria; solicitação para emissão de certidões/declarações; abono permanência; intimações/notificações/mandados judiciais; perícia médica; requerimento para benefício de pensão; solicitação de compra de materiais e/ou serviços; pagamentos a terceiros; solicitações diversas; folha de pagamento; adiantamento para pequenas despesas; dentre outros assuntos. Já os processos judiciais totalizam 761 processos, sendo os mais demandados: ação declaratória de direitos previdenciários, mandados de seguranças, reconhecimento de dependência econômica e ação de cobrança e de execução.



13.3 EMPRÉSTIMO CONSIGNADO

Os empréstimos consignados são efetivados on-line por meio do sistema E-consig, firmado com ZetraSoft Ltda, via Convênio de Cooperação Técnica. O comprometimento da receita do segurado está limitado, de acordo com a Instrução Normativa nº 03/2010, alterada pela Instrução Normativa nº 01/2013, em até 25% do vencimento bruto mensal, sendo que dentro desse limite o beneficiário poderá autorizar a reserva de até 5% (cinco por cento) da margem para amortizar despesas com cartão de crédito.

O prazo de pagamento está fixado em até 60 meses e o Custo Efetivo Total – CET de no máximo 2,5% a.m. para empréstimos e de no máximo 3,5% para cartão de crédito. O repasse às instituições financeiras conveniadas relativas às operações realizadas por mais de três mil segurados, com empréstimos consignados em 2018, foi na ordem de 15,4 milhões, conforme abaixo. Atualmente existem 8 instituições financeiras conveniadas em operação, cujas CET's variam de 1,54% até 2,5%,

Instituições	Janeiro	Fevereiro	Março	Abril	Maió	Junho
Banestes	352.535,38	362.941,19	370.653,64	368.268,81	370.556,99	378.863,57
CAIXA	347.964,97	348.577,95	348.765,70	348.145,21	348.640,46	346.686,83
Alfa	174.465,56	176.253,92	175.524,83	174.532,40	176.175,07	176.280,08
Coopmetro	128.741,26	131.590,57	132.297,94	132.126,04	137.245,02	137.667,60
Daycoval	123.981,44	123.951,51	124.889,73	126.178,39	122.830,41	121.537,66
Banco do Brasil	81.987,08	85.336,14	86.466,39	85.914,42	88.440,77	89.900,84
*BMG	25.113,54	24.684,06	24.037,37	21.619,30	20.979,62	20.192,31
BMC/Bradesco	10.956,40	10.935,81	11.118,12	11.125,07	11.152,75	11.272,35
*BV Financeira	14.106,74	13.692,57	12.941,48	12.521,26	11.213,95	9.445,87
Santander	1.259,41	1.421,38	1.692,16	1.692,16	1.692,16	1.692,16
*Parati	1.031,34	1.524,82	1.802,02	1.828,75	1.828,75	1.759,45
*BCSul	55,56	55,56	55,56	55,56	55,56	55,56
*Matone / Original	15,84	15,84	15,84	15,84	15,84	15,84
Total	1.262.214,52	1.280.981,32	1.290.260,78	1.284.023,21	1.290.827,35	1.295.370,12

* convênios desativados

Julho	Agosto	Setembro	Outubro	Novembro	Dezembro	Total
376.582,17	379.409,57	384.831,50	386.561,86	390.458,73	394.444,74	4.516.108,15
347.415,77	344.467,05	348.137,51	340.615,82	344.803,24	348.228,55	4.162.449,06
175.216,74	173.178,53	177.732,00	176.807,39	175.492,80	176.611,11	2.108.270,43



138.553,67	139.130,54	138.647,32	111.596,16	113.192,82	115.745,93	1.556.534,87
120.904,04	120.543,02	117.752,38	115.364,01	114.857,93	109.218,02	1.442.008,54
91.951,63	93.137,81	93.934,73	94.083,46	93.266,59	92.433,92	1.076.853,78
18.118,04	17.330,86	16.453,72	15.473,67	13.273,80	12.357,13	229.633,42
11.255,39	11.321,24	11.422,04	11.422,04	11.462,56	11.547,75	134.991,52
8.713,15	8.371,23	8.235,40	7.942,19	7.114,05	7.065,71	121.363,60
1.692,16	2.599,26	3.990,70	5.417,89	5.417,89	6.450,84	35.018,17
1.759,45	1.759,45	1.759,45	1.759,45	1.759,45	1.759,45	20.331,83
55,56		55,56	55,56	55,56	55,56	611,16
15,84	15,84	15,84	15,84	15,84	15,84	190,08
1.292.233,61	1.291.264,40	1.302.968,15	1.267.115,34	1.271.171,26	1.275.934,55	15.404.364,61

O Ipamv não possui nenhuma instituição conveniada cujo objeto seja o fornecimento de cartão de crédito.

13.4 INSTRUÇÕES NORMATIVAS

Em 2018 foi elaborada e publicada duas Instruções Normativas, versando sobre matéria administrativa. Essa e todas as demais normativas encontram-se disponíveis no endereço eletrônico www.ipamv.org.br – LEGISLAÇÃO – NORMATIVAS IPAMV.

13.5 ACOLHIMENTO

Todo início de mês é feito o acolhimento dos novos aposentados, tendo como propósito: ambientar esses segurados ao IPAMV; orientá-los sobre seus benefícios; apresentá-los a equipe do IPAMV, dentre outras manifestações de acolhida. Em 2018 foram realizados 12 encontros tendo sido registrada à presença de 212 novos aposentados.

13.6 PLANEJAMENTO ESTRATÉGICO

Com base nos desdobramentos dos planejamentos anteriores, foi elaborado em 2018 um novo ciclo de discussão orientado para as boas práticas de gestão, com o propósito de manter o estímulo à melhoria contínua dos processos de trabalho e consequentemente da qualidade dos serviços prestados. Para tal foi utilizado do planejamento tático-operacional, que identificou e mapeou todas as atividades



realizadas pelas diversas áreas de atuação do Ipamv, na qual destacamos as seguintes ações:

Área	Ações
Administrativa	<ul style="list-style-type: none"> ✓ Reduzir o custo de aquisições das compras diretas. ✓ Implantar a gestão eletrônica de processos.
Arrecadação	<ul style="list-style-type: none"> ✓ Garantir que o ente responsável pelo servidor cedido assumira o recolhimento das contribuições previdenciárias.
Atendimento	<ul style="list-style-type: none"> ✓ Atender com eficácia e eficiência o público, em especial os aposentados, pensionistas, servidores ativos e ex-servidores .
Atuarial	<ul style="list-style-type: none"> ✓ Melhorar a base de dados para elaboração do calculo atuarial.
Benefícios	<ul style="list-style-type: none"> ✓ Promover ações para reduzir a quantidade de aposentadorias por invalidez. ✓ Efetivar o programa de pré aposentadoria (PPA). ✓ Avaliar a viabilidade de realizar o recadastramento por meio de agências bancárias.
Compensação Previdenciária	<ul style="list-style-type: none"> ✓ Agilizar a preparação e o envio ao INSS dos processos que tem compensação previdenciária.
Investimentos	<ul style="list-style-type: none"> ✓ Envidar esforços para obter rentabilidade igual ou superior à meta atuarial (INPC + 6% a.a) nas aplicações dos recursos financeiros.
Jurídico	<ul style="list-style-type: none"> ✓ Diminuir número de demandas judiciais.
Tecnologia da Informação	<ul style="list-style-type: none"> ✓ Garantir a proteção máxima dos dados do IPAMV.
Tesouraria	<ul style="list-style-type: none"> ✓ Elaborar o orçamento por Unidade Gestora.

13.7 PROMOÇÃO DE SAÚDE E QUALIDADE DE VIDA - PSQV

O Programa de Promoção de Saúde e Qualidade de Vida foi institucionalizado no âmbito do IPAMV com a publicação da Instrução Normativa nº 01/2010 e tem por objetivo: introduzir novas estratégias metodológicas para redução do sedentarismo; incentivar modos de vida integrados com a natureza e desenvolvimento sustentável; reduzir fatores estressores e de risco cardiovascular, focando na busca de maior autonomia para redução dos fatores de risco e aumentar a autoestima em busca da harmonia, equilíbrio emocional e felicidade dos servidores.

Além de ações educativas e preventivas, o PSQV envolve ações de responsabilidade social, tais como: Assistência à Saúde do Trabalhador e



Prevenção de Doenças, Vida Saudável, Roda Permanente de Qualidade de Vida, Jardim Terapêutico e Educação Continuada.

Dentre outras atividades desenvolvidas em 2018, destacamos:

13.7.1 PARA OS SERVIDORES:

- a) Comemoração mensal aos servidores aniversariantes;
- b) Semana da saúde – palestra sobre sexualidade e envelhecimento

13.7.2 PARA OS APOSENTADOS:

- a) Emissão de 226 carteiras de identificação;
- b) Realização de 11 cursos/oficinas: produção de ovos de chocolate, fotografia, feltro, flores artificiais, construção de brinquedos antigos, caixinha decoradas, plantas medicinais, planejamento financeiro e familiar e cartões natalinos.

.

13.8 OUVIDORIA / LAI (LEI DE ACESSO A INFORMAÇÃO)

A Ouvidoria do IPAMV foi criada em setembro de 2011, por meio da Instrução Normativa nº 02/2011, com o compromisso de avaliar as sugestões e observações levantadas pelos cidadãos-usuários, de forma a permitir que as contribuições recebidas possibilitem o aperfeiçoamento de nossos mecanismos institucionais, tornando o trabalho realizado mais efetivo e transparente e promovendo a melhoria no desenvolvimento das atividades de integração entre o cidadão-usuário e a Autarquia. Em 2018, a demanda correspondeu a 29 atendimentos, sendo 25 consultas diversas e 4 reclamações.

No que se refere à Lei de Acesso à Informação - LAI, regulamentada pelo Decreto nº 15.520 de 8/11/2012, tivemos 68 pedidos registrados no sistema no exercício de 2018, sendo que todos foram respondidos em tempo hábil aos demandantes. As informações mais recorrentes foram relativas a: aposentadoria, contracheque e averbação de contribuição.

.



13.9 RESPONSABILIDADE AMBIENTAL

Desde 2009 o IPAMV promove a conscientização ambiental dentro de suas dependências orientando seus servidores a evitar desperdícios, utilizar a impressão frente e verso e só imprimir se for realmente indispensável, utilizar copos/canecas de vidro em substituição aos de plásticos e fazer a coleta seletiva do lixo seco, cujo material é depositado em um PEV e recolhido semanalmente pela Secretaria Municipal de Serviços, para ser destinado a Associação de Catadores de Materiais Recicláveis de Vitória. Em 2018 o IPAMV recolheu aproximadamente uma tonelada de resíduos sólidos reciclável.

A captação de água originária dos ares-condicionados foi implementada em 2015, tendo nesse ano de 2018 captado em torno de 21 mil litros de água que foram utilizados no jardim e em limpeza de pisos das áreas externas.

Vitória – ES, 30 de janeiro de 2019

Herickson Rubim Rangel
Diretor Administrativo e Financeiro